CHOVE TORRENCIALMENTE EM SÃO PAULO

O MAU TEMPO TALVEZ IMPEÇA A REALIZAÇÃO DA PARTIDA DE HOJE

FEVEREIRO
São Sergio
24
SABBADO

Fundador: J. E. DE MACEDO SOARES

Diario Carioca

ANNO XIII — NUMERO 3.590 || Director: HORACIO DE CARVALHO JUNIOR | RIO DE JANEIRO — BRASIL

Winston Churchill, Primeiro Lord do Almirantado

CONCLUSÕES, PREVISÕES...

J. E. DE MACEDO SOARES

Nós, que ha tão longos annos servimos a nossa imprensa, temos o dever de assignalar entre suas algumas virtudes, os erros e vicios que a acabrunham. Nenhuma instituição é, no paiz, maior culpada da perversão dos costumes politicos, dos graves defeitos de julgamento incutidos no publico, da leviandade no trato dos acontecimentos e do absurdo de seus commentarios. A nossa imprensa depois de calumniar os homens de governo desmoralizou o regime legal, abusou a imaginação popular sobre os direitos e franquias que a constituição assegurava. O systema representativo foi assim aluido pela base por meio de uma campanha incessante de sarcasmos, mentiras e injurias.

Não ha duvida nenhuma, que os nossos principaes jornaes são responsaveis pelo extraordinario desencantamento da opinião nacional pelos orgãos imprescindiveis de suas liberdades e pela estructura juridica das instituições politicas da Republica. Assim, medidas de governo que tirassem essa imprensa da vida airada, dessem-lhe seriedade e independencia nos seus julgamentos, tornassem realidade o sentido do bem publico imposto a seus dirigentes — taes medidas seriam de incalculavel benemerencia não só para a elevação do nivel intellectual e cultural do publico como para a dignidade de uma profissão até agora exercida tão licenciosamente.

Ainda hontem, os nossos eminentes collegas do "Correio da Manhã" divulgaram um artigo monstruoso de inverdade e de injustiça. Artigos desse jaez envenenam nas fontes a imaginação da mocidade, deturpam nos seus leitores a consciencia de factos contemporaneos da maior relevancia na vida moral da Nação.

Não é verdade que os Congressos legislativos da Republica, bem como os parlamentos da Monarchia, tenham jamais descurado relaxadamente da annual confecção da lei de meios. O contrario é o que se sabe. A Camara e o Senado na Republica sempre estudaram e discutiram exaustivamente as propostas orçamentarias. Nem sempre a technica desses trabalhos legislativos foi perfeita e acabada, mas progrediu sempre, exigiu uma reforma constitucional que por tantos outros motivos repugnava ao paiz.

Depois de dizer ligeiramente que o Congresso fazia de cruz os orçamentos que o Executivo impunha, o proprio articulista do "Correio" cita um orçamento elaborado tão a contragosto do Cattete que o presidente Epitacio Pessôa não se cohibiu de o vetar asperamente. A verdade é que parlamentares e governos saindo em geral das mesmas correntes eleitoraes — marchavam naturalmente juntos. Mas os governos nunca obtiveram senão parte do que pediam aos seus amigos do Congresso, muitas vezes eram forçados a renunciar a seus intuitos, conformando-se com negativas irreductiveis.

A elaboração orçamentaria na velha Republica deu, até em alguns casos, idéa superlativa da cultura, do criterio e do patriotismo do nosso meio politico. O "relatorio da receita", não raro, provocou verdadeira sensação quando os relatores subiam á tribuna a expor as idéas do governo formulando programmas financeiros na altura dos melhores parlamentos do mundo. Ninguem deve esquecer que figuraram entre esses relatores na Camara homens como David Campista, Carlos Peixoto, Homero Baptista, Antonio Carlos, Cincinato Braga, Calogeras, Galeão Carvalhal, e no Senado: Leopoldo de Bulhões, Lauro Muller, Severino Vieira e Francisco Sá.

As caudas orçamentarias foram extinctas na Revisão constitucional de 1926. Mas até então, não obstante o frenesi e a precipitação das ultimas horas, nunca a Republica deixou de ter orçamentos a 1° de Janeiro. Depois da Revisão, o governo via-se obrigado a remetter muito cedo as propostas orçamentarias e assim o Congresso poude respeitar o praso da sessão ordinaria que findava em 3 de Outubro.

Tambem não é verdade, que a imperfeição dos trabalhos orçamentarios tivesse proxima ou remotamente incompatibilizado o systema representativo com a opinião publica no paiz. O factor de descredito do regime que pereceu em 1930 foi um unico ou pelo menos um muitissimo maior que os demais. A illegitimidade dos mandatos eleitoraes, a incapacidade de organizar o voto livre e legitimo matou o regime. Ninguem esqueceu os abusos do ultimo "reconhecimento de poderes" em 1930 e o systema de fraudes e compressões dominante na eleição presidencial desse anno.

De quando em vez, leviamente, os jornaes atiram ao publico uma conclusão com todas as apparencias das verdades primarias. Ninguem premedita o mal que vae produzir, o veneno que a asseveração pacifica inocula na intelligencia popular. A accumulação de taes alfinetadas acaba por estraçalhar o mais solido tecido e um bello dia o paiz vê-se nú, na rua, sem saber como nem porque.

*

O regime de 10 de Novembro foi, em grande parte, o resultado da acção jornalistica — de jornalistas e militares — porfiadamente empenhados em diluir uma autoridade governamental, que essa mesma acção da imprensa tinha desamparado na Constituição de 1934. Foi o risco imminente da ordem publica, o desprestigio dos candidatos numa campanha eleitoral, que mais tinha alarmado do que interessado o paiz — que determinou, sem surpresa, o subito desabamento das nossas instituições politicas e juridicas.

Commenta o "Correio da Manhã" o acto recente do sr. presidente da Republica retirando do Ministerio da Fazenda qualquer participação na elaboração orçamentaria, bem como na fiscalização de sua execução. Esse acto completa a organização do "Dasp" que assim se affirma o orgão directo e pessoal do presidente da Republica, na administração geral do paiz.

Evidentemente o sr. Getulio Vargas está tomando, por portas travessas, medidas que julga necessarias á marcha governamental. Diversos orgãos foram criados pelo chefe da Nação, que correspondem a esse pensamento. A Commissão de Economia e Finanças do sr. João Alberto, o Conselho Federal do Commercio Exterior, a dupla interferencia administrativa e orçamentaria do "Dasp", os serviços Hollerith do sr. Valentim Bouças, tudo conflue para realizações do programma do sr. Getulio Vargas.

O regime que corresponde ás realidades contingentes do mundo moderno não quer, não aceita nem admitte comparações heterogeneas e absurdas. O destino das gerações do nosso tempo é viver de miragens, de fantasias mirabolantes, de idéas falsas, de crendices, de illusões. As conclusões e previsões nesse tempo seriam a obra pathetica da mais completa insanidade. Por tudo isso os leitores se devem precaver de approximações desanimadoras, ponderando que as lições do passado podem ajudar a compreender o presente mas não movem uma pedra na edificação do futuro.

Esquadra Ingleza Rondando Um Porto Sovietico

Desconhecido Seu Objectivo

Caça aos Navios Allemães ou Bloqueio ás Exportações Russas Para o Reich

LONDRES, 23 (U. P.) — Nos circulos navaes britannicos guarda-se absoluto silencio officialmente sobre a noticia procedente de Copenhague, segundo a qual a frota britannica acha-se ancorada deante de Murmansk, porto russo no Mar Arctico.

Não obstante, pessoas bem informadas manifestam que um bloqueio, do porto de Murmansk importaria num acto de guerra contra um porto neutro, pertencente a um paiz com o qual a Grã Bretanha mantem boas relações.

Dizem que [illegible] caso de haver alguns navios de guerra britannicos deante [illegible] Murmansk, estes estariam dedicados simplesmente á vigilancia dos vapores mercantes allemães ou de outra nacionalidade que se encontrassem de viagem para a Allemanha, os quaes não seria impossivel que transportassem contrabando, razão pela qual estariam sujeitos ao controle correspondente [illegible] do mesmo modo que tem sido exercido [illegible]

A opinião dos meios bem informados é a de que a frota britannica no Mar Arctico estaria preenchendo duas finalidades a saber:

Primeiro: evitar o transporte de carregamento de Murmansk á Allemanha e

Segundo: evitar que os navios allemães que voltam á Allemanha pelo Atlantico cheguem com felicidade a seus portos de origem pelas aguas territoriaes norueguezas.

Outra possivel explicação para a presença dos navios inglezes perto de Murmansk seria a intenção de interromper os embarques de material de guerra da Allemanha á Russia, de accordo com a decisão britannica de se apoderar de todas as exportações allemãs, de accordo com a autorização [illegible] pelo decreto que o Conselho de Ministros promulgou em novembro ultimo.

COMMENTARIOS DOS JORNAES DINAMARQUEZES

COPENHAGUE, 23 (U. P.) — A iniciação do bloqueio do porto de Murmansk por uma esquadra completa da frota britannica e a intensificação dos destruidores ataques aereos ao norte da Finlandia, inclusive o bombardeio da localidade sueca de Pajala, concentraram a attenção da Europa no norte da Finlandia e no oceano Arctico, onde são esperados novos acontecimentos, que possivelmente venham a influir no curso da guerra européa.

O "Berlingske Tidende" desta capital diz que, segundo as noticias recebidas, os britanni-

(Conclue na 3.ª pagina)

Confiantes na Victoria

Os Brasileiros Pisarão Esta Noite a Cancha do Parque Antarctica

DIFFICIL, ENTRETANTO, UM PROGNOSTICO SOBRE O RESULTADO

Eis aqui reunidos os players da C. B. D. no jogo de hoje em São Paulo, decisivo da Copa Roca de 1939. — São elles Aymoré, Leonidas, Carreiro, Jahú e Tim, ao alto: Florindo, Romeu, Zarzur, Argemiro, Adilson e Affonsinho, em baixo

Não é sem razão que se chama, no Brasil, o "football association" de sport das multidões.

Qualquer jogo decisivo dos campeonatos locaes movimenta consideravel massa popular capaz de enfrentar, com paciencia, não só a falta de conforto da maioria dos nossos estadios, como tambem a falta de transportes.

Imagine-se agora o empenho dos aficionados para disputar um palmo de archibancada, quando se annuncia um jogo da importancia como o que se realizará esta noite no Parque Antarctica, entre os azes maximos do "soccer" sul-americano, na quarta partida decisiva da Copa Roca.

De todos os arrabaldes e municipios vizinhos da capital bandeirante accorrerão decerto caravanas de torcedores, em busca das emoções electrizantes que constituirão os duelos das alas Tim e Carreiro, "versus" Araguez e Salamon; Baldonedo e Garcia "vursus" Affonsinho e Jahu', ou, ainda os cotejos Perucca x Zarzur ou Leonidas x Arrieta.

QUEM VENCERA ?

Um prognostico sobre o desfecho da peleja nocturna de hoje, em São Paulo, torna-se difficil.

Não só os valores se equivalem como apresentam um preparo physico que se póde qualificar de excellente.

Depende, todavia, de factores diversos, inclusive o estado da cancha, as performances das duas vigorosas equipes. Mas os nossos athletas sabem que precisam de uma victoria ampla que rehabilite o football brasileiro e, estamos seguros que entrarão em campo com um unico pensamento: o triumpho do pavilhão que defendem.

Campeões do cavalheirismo e da technica, os portenhos são dignos competidores dos brasileiros e se véem, no cliché acima na seguinte, ordem: — Da esquerda para a direita: Peucelle Peruca, Arico Suarez, Sastre e Valussi, em cima: Salomon, Baldonedo, Garcia, Arrieta e Araguez em baixo

Olha a carta da Europa! — Ultima edição!

O dia no Palacio Rio Negro

O ministro da Viação despachou hontem com o presidente da Republica.

— O presidente da Republica recebeu communicação do interventor no Maranhão, sobre a installação em São Luiz da Delegacia Regional de Recenseamento.

— O presidente da Republica continua a receber telegrammas de congratulações pela assignatura do decreto que criou o Departamento Nacional da Criança.

"SÃO PAULO" COMPANHIA Nacional de Seguros de Vida

SUCCURSAL NO RIO DE JANEIRO: AV. RIO BRANCO N.º 114 — 6.º ANDAR

Directores — DR. JOSE' MARIA WHITAKER
DR. ERASMO TEIXEIRA DE ASSUMPÇÃO
DR. J. C. DE MACEDO SOARES

Saudados Por Churchill os Vencedores do 'Graf Spee'

A 'Home Fleet' Possue Mil e Setecentos Navios em Actividade

Delirantemente acclamadas em Londres as tripulações do "Ajax" e do "Exeter" — Jorge VI e a rainha Elisabeth participaram das homenagens

LONDRES, 23 (U. P.) — No discurso que pronunciou no Guildhall, durante o almoço em honra dos marinheiros que participaram do combate naval do rio da Prata, o primeiro lord do Almirantado, sr. Winston Churchill, declarou, ao elogiar a esquadra ingleza que, cerca de tres mil vidas haviam sido perdidas na luta brava e constante, que continua noite e dia, sem um momento de tregua.

Ao apresentar as boas vindas ás tripulações do "Ajax" e do "Exeter", que acabam de regressar de aguas sul-americanas, declarou que a esquadra possuia actualmente 1.700 navios auxiliares, cujo numero será augmentado até que se possa proteger de maneira adequada as importações vitaes para a Nação e accrescentou que o combate do rio da Prata "em meio de um inverno frio e escuro, havia reconfortado os corações britannicos".

Disse, depois, que "a proeza realizada a semana passada pelo "Cossack" demonstra que o extenso braço do poderio naval britannico não sómente se estende contra os inimigos, mas tambem para os amigos fiels. A seguir, recorda o lemma de Nelson — "A Inglaterra espera que cada um cumpra com o seu dever".

Ao falar da façanha do "Cossack", disse o sr. Churchill que havia sido levada a effeito "aos olhos do inimigo e em meio do enredo de uma neutralidade parcial".

O sr. Churchill, que foi ovacionadissimo, pronunciou um discurso breve e em geral se limitou a elogiar a esquadra britannica e as tripulações do "Exeter" e do "Ajax".

"O peso da guerra — continuou dizendo o sr. Churchill — recaiu sobre os hombros de dois marinheiros e seus camaradas do serviço de guarda-costas e das Reaes Forças Aereas. Perdemos cerca de tres mil vidas na luta brava e sem descanso, que continua noite e dia, e se desenvolve actualmente sem um momento de tregua.

Não é somente em umas poucas horas brilhantes, horas mortalmente brilhantes de acção, que concentram todos os olhares, não é sómente nessas horas, repito, quando a esquadra tem que realizar um esforço penoso. E' muito maior o esforço realizado nessas semanas e mezes de incessantes provas e vigilancia nos mares gelados e tempestuosos, nessas noites escuras, nubladas, nas quaes a qualquer instante póde chegar do seio das ondas a morte, acompanhada de uma tragica explosão.

Estou certo de que será um consolo e um motivo de animo para toda a esquadra, desde as flotilhas da esquadra propriamente dita, aos grupos de caça-minas e aos navios de guerra auxiliares, que actualmente sommam 1.700 barcos, cifra que está augmentando rapidamente, o saber que a cidade de Londres quiz demonstrar de forma tão calorosa sua approvação pela maneira por que a Marinha está cumprindo e continuará a cumprir com seu dever, até que, não sómente os carregamentos, graças aos quaes vivemos, senão tambem o alto proposito que nos guia, tenham sido levados, incolumes e inalterados a bom termo.

Todos devem recordar que, emquanto um tiro attinge o objectivo, ou alguem se apodera de um corsario, muitos servirão o alvo no oceano immenso, que para cada exito têm que haver muitas desillusões. Nunca devem esquecer, porem, que os perigos que se percebe são sómente uma pequena parte dos evitados á força de precauções e de previsão, e que, portanto, passam despercebidos".

Declarou depois que, por feliz coincidencia, o "Achilles" havia chegado a Auckland, Nova Zelandia, sendo objecto de uma magnifica recepção no mesmo dia em que as tripulações do "Exeter" e do "Ajax", eram honradas pela cidade de Londres, accrescentando que estava certo de que o mais ardente desejo de todos os marinheiros dos citados cruzadores era ter outra opportunidade de lutar contra seus inimigos.

O primeiro lord do Almirantado Britannico concluiu seu discurso dizendo:

"Os guerreiros do passado podem contemplar-nos do mesmo modo que nos contempla o monumento de Nelson, sem pensar que a audacia da nossa raça insular se tenha perdido, ou temham sido esquecidos os exemplos que nos deram, com o passar das gerações".

O COMMENTARIO DO DIA

O bloqueio de Murmansk

Telegrammas de Berlim e Moscou noticiam que ha desde hontem um ambiente de nervosismo, nessas duas capitaes, pelo facto de ter sido avistada uma esquadra ingleza deante de Murmansk. Isso significa que a Grã Bretanha está não sómente vigilante como não consentirá que o inimigo continue no seu trafego maritimo, ao longo das aguas norueguezas e russas.

Como é dos habitos inglezes, não foram feitas declarações officiaes sobre a presença dessa divisão da "Home-Fleet" deante do porto sovietico, situado no extremo norte europeu. Comtudo, concluiu-se que se trata d'uma clara advertencia ao governo russo, em seguida ao bombardeio de Pajala pela aviação vermelha.

O facto effectivamente não comporta commentarios fantasistas.

Os inglezes possuem um senso de realidade muito grande o que vale dizer que agem sempre com muita opportunidade. Por isso o apparecimento dessa esquadra deante de Murmansk não pode deixar de causar serias apprehensões ás chancellarias de Berlim e Moscou.

O discurso de Churchill

Desde a ultima guerra que o sr. Churchill é considerado pelos allemães o inimigo n. 1 do Reich. Hoje, o sr. Chamberlain concorre com o primeiro lord do Almirantado, na partilha desse odio que lhe votam os allemães. Mas, a verdade é que Churchill é um desses homens privilegiados, pelas suas eminentes qualidades de chefe. Possue intelligencia, sangue frio e energia, sendo portanto um piloto habilissimo para tempo de guerra. E que terrivel guerra! Ninguem sabe realmente quando ella começará de facto nem muito menos quando terminará.

X X X

Saudando hontem as guarnições dos cruzadores inglezes que venceram o "Graf Spee", o sr. Churchill fez um de seus habituaes e brilhantes discursos. Prestou uma homenagem aos marinheiros que conquistaram uma victoria naval digna das tradições de bravura e do impeto de acção caracteristicas da esquadra de Lord Nelson.

Neste sombrio e regelado inverno, o combate do Rio da Prata veiu reconfortar os corações inglezes, accentuou com eloquencia o primeiro lord do Almirantado, numa phrase expressiva, que traduz todo o orgulho do povo britannico pela proeza dos cruzadores "Ajax" e "Exeter", nas distantes aguas sul-americanas.

Feitos como esse poderão ser repetidos durante esta guerra, pois a esquadra ingleza possue hoje 1.700 navios em todos os mares, segundo accentuou hontem o sr. Churchill.

Decidida Campanha da Inglaterra Contra os Submarinos Allemães

Um cruzador britannico abordou o navio portuguez "Nyassa" prendendo varios allemães

LONDRES, 23 (United Press) — O Almirantado britannico decidiu iniciar uma energica campanha contra os submarinos que estão navegando proximo das costas inglezas, na expectativa de emprehender a guerra sem restricções contra os vapores britannicos e neutros que seguem as rotas proximas ás ilhas.

Neste sentido varias belonaves iniciaram nas primeiras horas da manhã de hoje a caça aos submarinos allemães um dos quaes atacou o cargueiro britannico "Cape St. Andrew" de 5.095 toneladas, nas costas de Aberdeenshire.

Um segundo submarino foi avistado hontem deante das costas irlandezas pelo navio finlandez "Brita" de 2.621 toneladas.

Dois destes submarinos que operam proximo ás ilhas britannicas foram atacados na quarta-feira ultima pelos aviões das defesas da costa. Os aviões não puderam observar com precisão o resultado dos ataques a estes submarinos, facto que occorreu nas costas escocezas, mas acredita-se que ambos foram pelo menos avariados se não totalmente destruidos.

A busca intensificou-se hontem, depois que o "Cape St Andrew" radiographou avisando do ataque, deante do que varios aviões de caça accudiram sem demora ao local da acção.

Cita-se que na semana anterior foi communicada a destruição de 5 submarinos, dos quaes o ultimo no dia 16 de fevereiro no Mar do Norte pelos aviões das Reaes Forças Britannicas.

ABORDADO O "NYASSA"

LISBOA, 23 (United Press) — O paquete "Nyassa" foi abordado entre Lourenço Marques e Mossamedes no dia 4, pelo cruzador inglez "Comorin" que enviou dos officiaes e varios marinheiros a bordo do paquete portuguez.

Depois de examinados os manifestos e as listas de passageiros, prenderam os allemães Hans Muller, Joachim Belleshteid, Rudolf Werner Hirschteid, Ernest Witiski, Leo Dreissen, Theodor Echtermeir, Johannes Gottsche, Herbert Scheneider, Wilhelm Ramsauel, Paul Borries e as esposas Muller e Dreissem, as quaes pediram para acompanhar os respectivos maridos. Todos foram conduzidos para bordo do "Comorin".

Ao largo de Dakar foram avistados dois destroyers francezes, tendo sido trocados signaes convencionaes depois do que seguiram o seu rumo sem abordar o "Nyassa".

A Suecia já perdeu trinta e duas unidades

STOKHOLMO, 23 (A. N.) — O ministro dos Estrangeiros sueco informou que a guerra submarina e de minas, já custou á Suecia, o afundamento de 32 unidades mercantes e a perda de 243 vidas.

Preparando a Opinião Turca Para a Guerra

As advertencias da imprensa de Stambul --- O general Weygand em actividade

STAMBUL, 23 (U. P.) — Pela primeira vez appareceu hoje uma advertencia directa no sentido de que a Turquia deve enfrentar a possibilidade de estender-se a guerra ao Oriente proximo.

A advertencia foi formulada pelo redactor de assumptos internacionaes do autorizado orgão de publicidade "Cummriyet Cummriyet" e para os observadores competentes trata-se de uma manobra destinada a preparar a opinião publica para as realidades de um futuro proximo.

O articulista reune as opiniões estrangeiras da imprensa belligerante e neutra, utilizando-as como vehiculo para informar o povo sobre o que se deve esperar no porvir.

Lembrando a recente visita de inspecção ás forças da Palestina effectuada pelo general britannico sir Archibald P. Wayell, o articulista depois de informar que essas tropas brevemente terão que cooperar com as tropas francezas no Extremo Oriente, diz: "Não é um segredo que os britannicos e francezes têm actualmente uma força defensiva e offensiva consideravel nessa zona". Essa observação é interpretada como uma insinuação muito significativa por ser a primeira vez que se emprega o termo "offensiva" na imprensa turca ao falar dos effectivos franco-britannicos.

Refere-se tambem ao facto do general francez Maxime Weygand ter preparado o plano de ataque e defesa do Oriente proximo, que submettera á approvação dos Estados Maiores da França e da Inglaterra, informando que só foi adoptada a parte relativa á offensiva.

Declara ainda o articulista que em virtude do accordo teuto-russo, os allemães estão recebendo grandes fornecimentos que os alliados desejam cortar.

O jornal "Vokit" faz uma advertencia similar.

EM ACTIVIDADE O GENERAL WEIGAND

PARIS, 23 (U. P.) — Coincidindo com a reunião em Angora do Conselho Supremo de Guerra da Turquia, informa-se que o general Weygand irá brevemente áquella capital para entabolar conversações de Estado Maior, identicas ás suas consultas militares recentes com o general Wavel e os chefes britannicos e egypcios no Cairo.

CONTROLE DE PREÇOS DOS GENEROS

ANKARA, 23 (A. N.) — O ministro do Commercio turco, resolveu estabelecer o controle de preços de generos de primeira necessidade, afim de evitar a especulação illicita, em torno desses productos.

250.000 LIBRAS DE CARNE BRASILEIRA PARA A INGLATERRA

O nosso paiz baterá verdadeiro record com esse fornecimento

LONDRES, 23 (A. N.) — O governo britannico acaba de firmar contrato com uma conhecida firma exportadora de carnes, do Brasil, afim de lhe fornecer 250 mil libras de carne Esta é a maior exportação jámais feita de uma só vez, por qualquer outro paiz.

ESTA' SENDO INVESTIGADO O CASO DO 'ALTMARK'

O Tribunal noruegues iniciou as suas sessões em Hornshauge e Egersund

OSLO, 23 (U. P.) — O tribunal norueguez incumbido de investigar as circumstancias em que se verificou o incidente do "Altmark", iniciou hoje as suas sessões em Hornshauge e Egersund, para estabelecer os factos relacionados com a accusação britannica de que os allemães fizeram fogo da margem norueguesa e de bordo. Outrosim procura o tribunal averiguar a accusação allemã de que os navios de guerra norueguezes se recusaram a auxiliar um marinheiro allemão que caira no mar.

O tribunal resolveu não convidar os marinheiros allemães, a menos que se decidam voluntariamente á prestar declarações, pelo facto de nenhum dos marinheiros inglezes que participaram do incidente se encontrar presente.

A investigação que se realiza em sessões secretas foi assistida pelos consules allemão e inglez e varias testemunhas, principalmente pescadores norueguezes e officiaes navaes da mesma nacionalidade.

Anteriormente, em declaração feitas á United Press as testemunhas sustentaram que os allemães tinham sido alvo de disparos feitos das casas penhascos, quando chegaram a costa passando pelo gelo. Insistiram em que nenhum marinheiro allemão conduzia armas, quando se refugiaram na costa.

As autoridades norueguezas desmentem que se tenha negado auxilio a qualquer marinheiro.

O "ALTMARK" LIVRE DO GELO

STAVANGER, 23 (U. P.) — Os allemães libertaram o "Altmark" do gelo e agora concertam apressadamente as helices, esperando terminar o trabalho dentro em pouco.

Desfechada Nova Offensiva Russa Contra os Finlandezes

A segunda linha fortificada resiste aos violentos ataques das tropas sovieticas — Não poude ser commemorado com uma victoria o 22.° anniversario do exercito vermelho

HELSINGFORS, 23 (U. P.) — A heroica força de Koivisto continua a repelir todas as investidas dos russos feitas em um sector de 3 a 4 kilometros, á superficie do lago Roaen.

Sabe-se de boa fonte que pelo menos 4.000 russos perderam a vida na citada região.

Os finlandezes permittem que os russos se approximem até ficarem ao alcance de seus canhões, apos o que disparam uma chuva de shrapnels cujos effeitos são os mais desastrosos para os invaores. A camada de gelo que cobre os lagos, uma vez quebrada pelas granadas, torna impossivel a retirada.

O fogo das metralhadoras e dos fuzis finlandezes ceifa o adversario até que os cadaveres de russos formam pilhas de quasi um metro de altura.

O 22.° ANNIVERSARIO DO EXERCITO VERMELHO

MOSCOU, 23 (U. P.) — Celebrou-se hoje o 22.° anniversario do Exercito Vermelho. Os editoriaes dos jornaes predizem confiadamente que "não ha duvida de que em futuro proximo se verá a libertação do povo finlandez dos seus sanguinarios oppressores".

RESISTE A SEGUNDA LINHA FINLANDEZA

HELSINKI, 23 (U. P.) -- Ao meio dia, a segunda linha de defesa ao sul de Viipuri continuava intacta.

Foram repellidos todos os ataques russos desfechados desde a madrugada.

NOVA OFFENSIVA RUSSA

COPENHAGUE, 23 (U. P.) — Annuncia-se de fonte fidedigna que as tropas de Stalin, em um gigastesco esforço para honrar o dia do Exercito Vermelho, uma das datas principaes do calendario sovietico e a mais importante para os soldados, estão fazendo pressão intensamente contra Viipuri, de suas posições avançadas a dez ou doze kilometros ao éste da cidade.

Simultaneamente, circulou com insistencia, em Stockolmo, o boato de que os finlandezes haviam abandonado Viipuri e estavam se retirando para a sua ultima linha de defesa. Durante 24 horas a artilharia russa vomitou toneladas de projectis, procurando desalojar os defensores de Viipuri. Centenas de granadas foram disparadas contra a zona do porto, especialmente pelos grandes "Berthas" russos, que bombardearam a localidade de uma distancia de 40 kilometros.

AS NOVAS POSIÇÕES FINLANDEZAS

As novas posições finlandezas estão muito bem protegidas ao longo da nova linha de defesa, que é mais curta do que a anterior. Esta linha atravessa uma região mais arborizada que a primeira, que se estendia a 15 kilometros ao sul de Kaemaere, de onde os finlandezes resolveram se retirar, com o fim de conservar seus effectivos e facilitar sua defesa.

A segunda linha, com seus montes e collinas, permitte aos soldados finlandezes manter mais facilmente suas posições, mas a região do bosque não protege a cidade de Vispuri, que soffre os effeitos do intenso e constante bombardeio da artilharia inimiga, razão pela qual as autoridades militares decidiram evacuar por completo a população civil da cidade.

Todo o poder dos finlandezes no isthmo de Karelia se encontra actualmente concentrado na defesa da segunda linha, pois, tanto o alto commando, como as tropas finlandezas, comprehendem muito bem que, se o inimigo conseguir romper essa linha, é muito provavel que depois seja impossivel conter o seu avanço.

Informam ainda da frente que o tempo protege os finlandezes no momento, pois está nevando abundantemente no leste e denso nevoeiro envolve a costa sudeste.

Interrompidas as communicações telephonicas da Turquia com as capitaes européas

ROMA, 23 (U. P.) —— A Central Telephonica de Roma informa que todas as communicações telephonicas entre a Turquia e as capitaes européas foram hoje interrompidas.

NÃO FOI POSSIVEL LIGAÇÃO

ROMA, 23 (U. P.) — A United Press tentou hoje, em vão, obter uma ligação telephonica com Stambul, mais tarde, a Central desta capital informou que não era possivel ligar com aquella cidade turca, quer de Roma quer das demais cidades européas.

Ignora-se a causa da interrupção, mas presume-se que o serviço telephonico venha a ser restabelecido dentro de pouco.

OS ALLIADOS POSSUEM FORÇAS SUPERIORES ÁS DA ALLEMANHA

8.500.000 soldados franco-inglezes contra 7.250 do Reich — Interessante estatistica organizada nos Estados Unidos

WASHINGTON, 23 (U. P.) — Os alliados contam com exercitos adextrados de terra, mar e ar que attingem a 8.500.000 homens, para enfrentar 7.250.000 total em que é calculado o poderio allemão, no caso de se realizar a offensiva da Primavera.

Assim o indica uma estatistica official de primeiro de janeiro do corrente anno, que se refere ás forças militares e navaes de 45 paizes. Estão comprehendidos nestes algarismos, os homens em serviço activo e as reservas.

A Grã Bretanha e a França, têm uma ligeira superioridade sobre a Allemanha em forças terrestres e aereas e uma enorme superioridade quanto aos effectivos navaes. Entretanto, uma grande parte das forças franco-britannicas está concentrada longe da frente occidental, principalmente no Oriente Proximo e na India, emquanto que as allemãs acham-se concentradas nas fronteiras do paiz.

AS OPERAÇÕES NO FRONT

PARIS, 23 (U. P.) — Com a visivel approximação da Primavera, favoravel ás offensivas de qualquer especie, foram intensificadas as actividades da infantaria e da aviação em toda a frente occidental, mas nas ultimas 24 horas, não obstante o movimento de tropas, as incursões de patrulhas nas linhas contrarias e os vôos dos aviões de reconhecimento, não houve noticia alguma de offensiva em maior escala.

A artilharia allemã castigou intensamente as linhas avançadas francezas, situadas a leste e a oeste do Sarre, e, naturalmente, provocou o contra-ataque dos francezes. As baterias fizeram ouvir seus atroadores estampidos sobre essas regiões, porém, como vem acontecendo ha varios mezes já, não foram seguidos de nenhum avanço. Os artilheiros francezes não conseguem explicar as razões tacticas que possam induzir os allemães a desperdiçar projectis, já que estes, apparentemente, não têm a finalidade de localizar as peças inimigas. As principaes actividades da frente estiveram á cargo das aviações de ambos os lados belligerantes. Os allemães emprehenderam 6 vôos sobre a região oriental da França, ao passo que os francezes enviaram varias esquadrilhas com a missão de photographar as linhas allemães. Estas esquadrilhas, protegidas por apparelhos de caça, regressaram com valiosas photographias das linhas ferreas, estações de abastecimentos e numerosos outros pontos allemães e nenhuma das quaes foi impedida de realizar seu objectivo.

Entre as informações trazidas pelos aviadores francezes, a principal é que não existem muitos movimentos de tropas allemães e que, tão pouco, não existem indicios suspeitos que indicam que o inimigo se dispõe a lançar uma offensiva contra as linhas anglo-francezas. A situação quanto aos Paizes Baixos, segundo se informa, não mudou desde o ultimo movimento de tropas, em janeiro do corrente anno.

Apesar de toda apparente tranquillidade, durante as noites os exercitos alliados permanecem em constante vigilancia, pois já se conhece a tactiva allemã de iniciar as operações quando mais densa é a escuridão.

A noticia de que os aviadores inglezes penetraram em territorio do Reich, a uma longa distancia para o interior, assim tambem como sobre as bahias de Heligoland e Sylt — onde se encontram as bases aereas do Reich — animou grandemente os soldados da frente occidental.

Reune-se Hoje a 33 Conferencia Escandinava

Tomarão parte os ministros das relações exteriores — A questão mais importante será o estudo da situação finlandeza

COPENHAGUE, 23 (U. P.) — Terá logar nesta capital, nos dias 24 e 25 proximos, a 33.ª Reunião dos Ministros das Relações Exteriores dos Estados Scandinavos.

A proxima conferencia promette ser mais importante e determinar resultados mais positivos que todas as realizadas desde 1914.

Na proxima entrevista só tomarão parte os ministros das Relações Exteriores da Noruega, professor Havdan Koht, da Suecia, sr. Christian Guenther e da Dinamarca, sr. Peter Munch, acompanhados dos respectivos secretarios e technicos.

Não obstante ser a questão finlandeza a mais delicada de quantas serão discutidas na reunião, a Finlandia não participa dos trabalhos da conferencia, facto que se regista pela primeira vez desde que adheriu ao bloco das nações escandinavas, em 1924. A ausencia da Finlandia é devida á circumstancia de achar-se essa paiz envolvido em uma guerra não declarada.

O ministro finlandez em Copenhague, sr. Pravo Pajui, foi encarregado pelo ministro das Relações Exteriores de seu paiz, sr. Tanner, de acompanhar de perto as deliberações e de informar detalhadamente ao governo sobre tudo que se relacione com a Finlandia.

A conferencia, provavelmente formulará uma declaração de sympathia á Finlandia e os ministros participantes na reunião declaração que seus paizes estão dispostos a auxiliar a Finlandia na maior proporção possivel, permittindo o alistamento e expedição de voluntarios, não podendo entretanto, dar ao governo de Helsingfors ajuda official, militar ou de qualquer outra natureza.

O "Queen of Bermudas" na Guanabara

Deu entrada hontem, pela manhã, na Guanabara, o navio auxiliar da Armada Britannica "Queen of Bermudas", que veiu se abastecer no Rio. Essa unidade destina-se ao serviço auxiliar dos navios de guerra da Inglaterra que patrulham os mares e pertence á Divisão das Indias Occidentaes.

Bibliothecas para o estudante pobre

A idéa aventada pelo prof. Fróes da Fonseca, director da Faculdade Nacional de Medicina, de ser criada uma bibliotheca para uso dos estudantes pobres, é dessas que merecem os mais calorosos applausos. Cada escola superior terá a sua. Não é possivel occultar a alta significação dessa providencia que é, acima de tudo, profundamente patriotica e humana. Como se sabe a maioria dos estudantes é composta de gente desprevenida de recursos e todo mundo sabe tambem que os livros scientificos destinados aos cursos superiores custam os olhos da cara. O alumno precisa ler para aprender. A situação alarmante a que chegou o mercado dos livros estrangeiros e mesmo nacionaes estabeleceu o seguinte: os estudantes apenas aprendem os pontos dos exames, havendo sempre dois ou tres que já os vendem dactylographados. Ora quem estuda apenas para fazer provas não aprende coisa alguma.

A installação de bibliothecas, annexas ás faculdades, virá permittir á mocidade horas de contacto directo com os livros — isto é vae lhe proporcionar o meio, tão reclamado, de obter uma cultura bebida nas boas fontes, nas paginas dos melhores mestres. O que se exige, entretanto, é que a idéa do professor Fróes não fique no projecto, mas que possa contar com o apoio sincero do governo federal e, dentro em pouco, seja uma esplendida realidade.

O Lloyd Brasileiro e os Seus Reflexos na Economia Nacional

No momento em que a guerra faz mobilizar todos os meios de transportes maritimos temos innumeros navios encostados esperando reparos

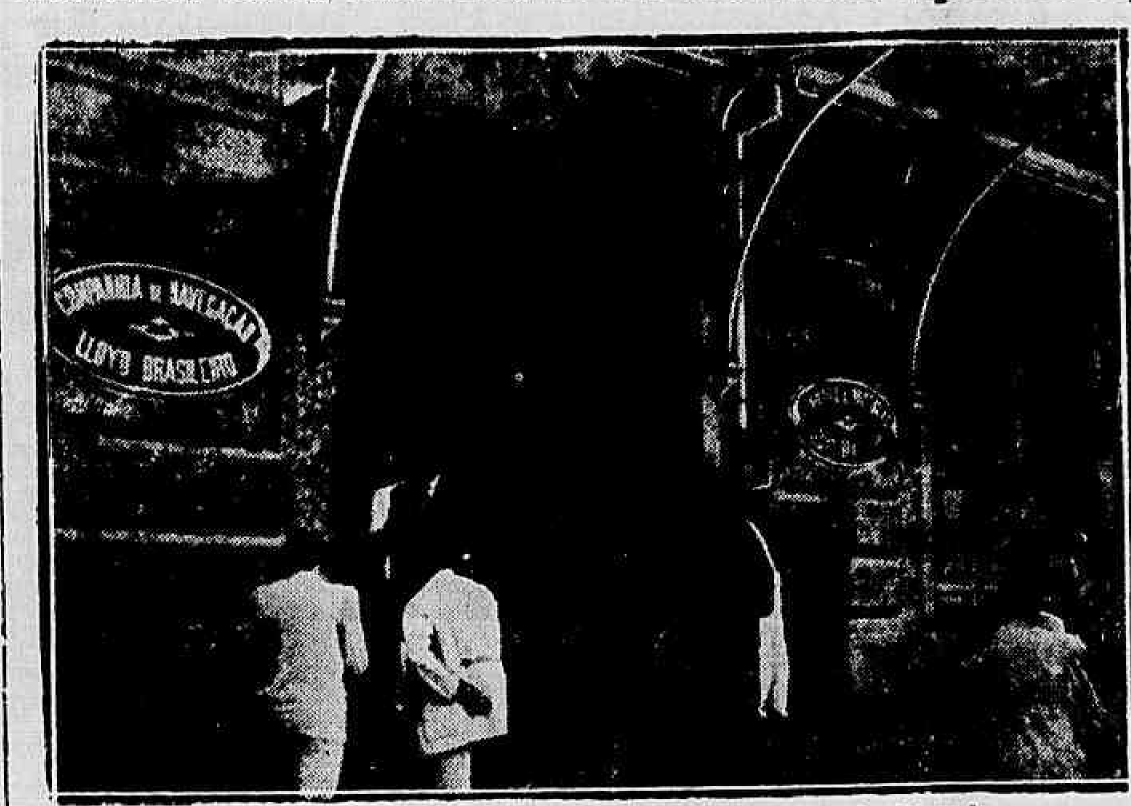

Um detalhe do velho casarão do Lloyd, á Praça Servulo Dourado

Em todos os paizes neutros do mundo procede-se hoje a uma intensa mobilização de navios para attender ao constante augmento de mercadorias a transportar. A guerra determinando o afundamento de innumeras unidades dos paizes belligerantes e neutros e requisitando numerosos outros para os serviços auxiliares das frotas de guerra desorganizou completamente as carreiras commerciaes em todos os mares. Todos os paizes sentiram immediatamente a necessidade de augmentar de qualquer maneira as suas respectivas frotas mercantes. Velhos barcos foram postos novamente em serviço, navios abandonados como imprestaveis tiveram entrada urgente nos diques para reparos e concertos que possibilitassem a sua immediata volta á activa. Sómente o Lloyd Brasileiro, patenteando mais uma vez a sua desorganização não tomou nenhuma providencia séria a esse respeito.

Ainda ultimamente, na sensação de um noticiario que traia bem a vontade de mostrar iniciativas neste sentido, o publico foi informado que o Lloyd mandara fazer reparos no vapor "Mandú". Essa iniciativa fôra approvada e autorizada antes pelo seu Conselho Administrativo. Este caso merece um commentario mais vasto. Até a propria necessidade dos reparos do "Mandú" pode ser contestada como, até certo ponto o foi, por alguns membros do Conselho Administrativo. Ao solicitar a autorização do Conselho para os serviços a serem executados no "Mandú", parece natural que o director da empresa comprovasse tal necessidade com um relatorio do commandante do navio, com vistorias technicas procedidas no barco, emfim, com elementos bastante para que os conselheiros bem pudessem aquilatar da urgencia dos concertos que, em tempo tão premente, fazem retirar um navio da circulação maritima. Afinal de contas taes reparos irium custar cerca de quinhentos contos e era plausivel que a necessidade de tão vultosa despesa estivesse comprovada por alguma coisa mais material e corporea do que a simples palavra informativa do almirante Graça Aranha. Nada disto, entretanto, foi feito e o "Mandú" lá seguiu para os diques.

CERCA DE VINTE NAVIOS FORA DE SERVIÇO

Emquanto isto, porém, cerca de vinte navios do Lloyd estão fóra de serviço, encostados quasi como ferro velho, precisando de reparos, maiores ou menores, que a administração da companhia ainda não julgou necessario fazer. Apenas o "Mandú" foi escolhido para entrar em reparos, apesar de não se ter comprovado a necessidade da medida pleiteada. Vinte navios ou mais permanecem paralysados por falta de reparos menos custosos talvez. E isto no momento em que o Lloyd, como todas as empresas de navegação do mundo, estão precisando jogar nas rotas maritimas todas as suas unidades novas ou velhas, pois que a opportunidade que a situação do mundo offerece a todas as empresas de navegação é a melhor possivel.

A CAPACIDADE DE TRANSPORTE DO LLOYD

Com a guerra as compras mundiaes ao Brasil foram e serão ainda extraordinariamente augmentadas. Ao mesmo tempo reduziram-se consideravelmente os navios com escala em nossos portos. Isto quer dizer que o nosso intercambio com o estrangeiro passou a depender muito mais que antes da guerra das viagens executadas pelos navios daquella empresa. Ainda ultimamente o Governo criava no Lloyd uma nova linha de navegação entre o Brasil e os Estados Unidos com escalas em Nova York e na Venezuela. Isto quer dizer que o Governo sente a necessidade de augmentar o contacto dos navios nacionaes com os portos estrangeiros. Mas a verdade é que o Lloyd com a sua velha e deficiente frota da qual ainda deixa vinte navios encostados, não está absolutamente apparelhado para corresponder e attender a esta necessidade. A sua administração actual é uma administração que falhou em todos os sentidos e que, por isto, não pode mais reapparelhar o Lloyd para bem cumprir a sua grande missão dentro da economia brasileira.

Chega hoje em Porto Alegre o coração do beato Roque Gonzalez

PORTO ALEGRE, 23 (A. N.) — Ainda hontem permaneceu, na cidade de Santa Maria, o coração do beato Roque Gonzalez, que acaba de chegar a este Estado, procedente de Buenos Aires, onde esteve mais de um seculo. O coração do beato riograndense é esperado, sabbado proximo, nesta capital.

UMA CARAVANA DE FIEIS

PORTO ALEGRE, 23 (A. N.) — Grande caravana de fieis irá, de automovel, buscar, na cidade de Santa Maria, o coração do beato riograndense Roque Gonzalez.

Fundado o "Posto de Puericultura" de Picos

Como já é do dominio publico, leva-se a effeito, em todo o paiz, neste momento, uma intensa campanha de defesa da criança, campanha que já tem produzido resultados visiveis; agora mesmo o Ministerio da Educação e Saude acaba de ser informado da criação do "Posto de Puericultura" de Picos prospera cidade do Estado do Maranhão.

O novo "Posto de Puericultura" foi criado por decreto municipal, assignado pelo sr. Antonio Brandão, prefeito municipal.

NOSSA OPINIÃO

IMPOSTO SOBRE A RENDA

Acaba de ser organizada uma commissão especial para reformar os methodos de trabalho da Directoria do Imposto Sobre a Renda.

. . .

. .Em todos os paizes onde existe tal especie de imposto coexistem tambem dois problemas ainda não resolvidos definitivamente até hoje. Estes são precisamente os da propria definição do imposto e o de sua apuração.

Conceitua-se desde longa data e em varios paizes sobre renda mas em todos elles subsiste ainda a mesma pergunta: que é a renda? Será apenas o rendimento de capitaes invertidos ou em especie ou devem ser tambem considerados como renda os proventos auferidos pelo trabalho, pelos juros das apolices, pelo exercicio das profissões liberaes? O Brasil, pela sua legislação, resolveu considerar como renda, e como tal passivel de ser taxada qualquer importancia auferida acima de um limite minimo que a legislação considera como indispensavel para a manutenção do individuo e de sua familia. Esta conceituação brasileira é, entretanto, controvertida e combatida. Todos os annos renova-se a discussão e o combate. Por isto mesmo seria interessante que se procurasse estudar ainda mais o assumpto para retirar da nossa legislação especifica as possibilidades de injustiças e extorsões que, segundo essas discussões renovadas annualmente, parecem ainda subsistir. Infelizmente não serão essas as attribuições da commissão agora designada apenas para reorganizar os processos de trabalho da directoria respectiva.

O outro problema do imposto sobre a renda é o da apuração dos rendimentos individuaes. Ahi o representante do fisco encontra uma barreira intransponivel feita pela inviolabilidade dos depositos bancarios, pela natural má vontade do contribuinte, pela negação da renda ou pelo augmento inveridico das despesas.

E a machina do fisco ainda não encontrou remedio para esses dois grandes males que tanto depauperam o imposto sobre a renda. E é por isto tambem que esse imposto, considerado por muitos theoricos como o unico imposto honesto que deve subsistir, ainda apresenta, em muitos paizes, o seu resultado falho nos anemicos rendimentos que proporciona aos governos.

TODOS PODERÃO COLLABORAR

AGAMEMNON MAGALHAES

Tenho recebido cartas sobre a Reunião Regional dos Interventores do Nordeste, perguntando se nesse conclave só serão estudadas as theses distribuidas para a Conferencia Nacional, ou se qualquer cidadão ou instituição pode offerecer suggestões. Todos que queiram collaborar ou tenham estudos sobre questões de interesse nacional poderão mandar sua contribuição patriotica, que será examinada com devido apreço. O que nos interessa mais do que as explanações doutrinarias, é a solução pratica dos problemas. A resolução delles é o fim da conferencia.

Não importa, o exemplo, dizer que o nosso potencial hydraulico tem a força de milhões de cavallos, que precisamos de credito agricola, ou que precisamos de mercado, ou que os fretes são caros, ou que não temos estradas de ferro. O que interessa é dizer como podemos captar a energia das cachoeiras, em prazo, custo das obras e os seus resultados economicos. A contribuição que não tiver esse caracter pratico será talvez inutil. Passou o tempo das controversias, da dialectica parlamentar, dos floreios e desafios literarios. O que desejamos é realizar.

Acompanhados do embaixador Kasue Kuvagima, estiveram no Palacio Rio Negro, cumprimentando o presidente Getulio Vargas, os srs. Saburo Nango e Tomiktsu Nakamura, directores da Companhia Osaka S. Kaisya, proprietaria do "Brasil-Marú", que acaba de fazer sua viagem inaugural, ao nosso porto. O flagrante acima, colhido pela Agencia Nacional, mostra os visitantes palestrando com o chefe da Nação.

Esquadra Ingleza Rondando Um Porto Sovietico

(Conclusão da 1.ª pagina)

cos enviaram para patrulhar o oceano Arctico e vigiar o porto de Murmansk uma esquadra de batalha completa, com cruzadores, destroyers, submarinos e demais navios auxiliares. Diz o mesmo jornal que o bloqueio iniciado pelos britannicos não tem como objectivo, ao menos por ora, a intervenção na guerra russo-finlandeza, mas sim vigiar os movimentos dos vapores allemães refugiados em Murmansk.

Diz ainda o jornal citado que se acredita que os britannicos estão utilizando no bloqueio todas as unidades navaes que anteriormente estavam destinadas a vigiar a costa norueguenza, desde o cabo Norte até o "fjord" de Kila. Essa vigilancia nem sempre era effectiva e havia a possibilidade de que tornasse a se repetir por qualquer circumstancia o incidente do "fjord" de Jossingen, pois os vapores allemães têm estado se infiltrando através as aguas territoriaes norueguezas para se dirigirem á Allemanha, sendo que tambem se dizia que os navios germanicos têm estado levando munições e outros materiaes bellicos para os russos, no norte da Finlandia, que seriam considerados para os effeitos do controle de contrabando, como materiaes allemães passiveis de apprehensão.

ACTOS DO GOVERNO

O presidente da Republica assignou os seguintes decretos:

Na pasta da Justiça

Demittindo Durval da Cruz Mattos, do cargo de guarda de presidio, classe C, do quadro I.

Na pasta da Educação

Aposentando Sebastião de Araujo Coutinho, no cargo da classe C, da carreira de servente do quadro I.

Na pasta da Fazenda

Nomeando: o ajudante de thesoureiro Sylvestre Drummond Filho, interinamente, como substituto para o cargo de thesoureiro da Delegacia Fiscal na Bahia, no impedimento do serventuario effectivo; Hugo Reed, interinamente, despachante aduaneiro junto á mesa de rendas de Angra dos Reis, no Estado do Rio; e para escrivães de collectorias federaes: Alencar de Freitas, em Fundão, no Espirito Santo; Adelmar Melchiades de Souza, em Gaspar, Sta. Catharina; Dyonidio Telles de Menezes, em Riachão, Sergipe; Hans Germano Bona, em Curitybanos, Santa Catharina; Hildete de Mattos Moreira Teixeira, em Entre Rios, na Bahia; Mathusalem de Almeida Nobre, em Muribéca, Sergipe; Oswaldo Pfatzenreuter, em São Joaquim, Santa Catharina; Paschoal Catropa Junior, em Pirangy, São Paulo; e o ajudante de despachante aduaneiro junto á Alfandega de Santos, Orlando Antonio Emilio Interisri, despachante junto á mesma Alfandega.

Promovendo os escrivães de collectorias: em Gaspar, Santa Catharina, João Alfredo Rebello para identico logar na 2ª collectoria em Brusque, no mesmo Estado; em São Joaquim, no referido Estado, Theophilo Mattos, a collector da mesma exactoria; em São Fidelis, no Estado do Rio, José Alcestes Fontes para identico logar em Valença, no mesmo Estado; e, por antiguidade, Nicanor Vieira Lopes e João Baptista do Nascimento, da classe C, da carreira de policia fiscal para a classe D, da mesma carreira.

Promovendo, a pedido: o escrivão da collectoria federal em Grão Mogol, Minas Geraes, Jairo Andrade Pimentel para identico cargo em São Domingos do Prata, no mesmo Estado; o escripturario da Alfandega de São Luiz do Maranhão, Maria Rosiria Peçanha Grangeiro para a Alfandega de Fortaleza, no Ceará; o escrivão da collectoria federal em Parnahyba, São Paulo, Naherbal Dantas para a collectoria em S. Fidelis, Estado do Rio; e o collector federal em Grão Mogol, Minas Geraes, Oliveiros Gonçalves do Nascimento para a collectoria em Recreio, no mesmo Estado.

Tornando sem effeito: o decreto de nomeação de Aluizio Ribeiro de Moraes para agente fiscal do imposto de consumo no interior do Maranhão; e o que nomeou Dante Alighieri de Menezes para fiscal de clubs de mercadorias mediante sorteio no Districto Federal; bem como os decretos de promoção de José Escobar Nunes para a classe D, da carreira de guarda fiscal e Primitivo Aymoré Escobar para a classe D, da mesma carreira; Jarbas de Souza para a classe D, da carreira de marinheiro.

Concedendo aposentadoria ao official administrativo Wellington da Rocha Meio; e no cargo de policia fiscal a Euclydes Mendes de Vasconcellos.

Concedendo exoneração ao escripturario da classe C, Altair Costa e ao despachante aduaneiro junto á Alfandega da cidade do Rio Grande, Willy Coelzer Schilling.

Demittindo: João Pompilio Dias de despachante aduaneiro junto á Alfandega do Rio de Janeiro; e Luiz Jayme de Mello, de collector federal em Corumbaíba, em Goyaz.

Na pasta do Trabalho

Transferindo, a pedido, o escripturario classe E, da Central do Brasil, Manoel Silva Telles para o Ministerio do Trabalho.

Na pasta da Marinha

Removendo ex-officio, do Arsenal de Marinha do Rio de Janeiro para o edificio do Ministerio da Marinha os serventes Waldemar Martins Corrêa, Eleshão Monteiro da Silva, Antonio de Castro, Danubio Menezes Galvão, João Marinho da Cunha, Miguel Pinto de Souza e Manoel de Souza Neves Junior.

Exonerando, a pedido, o vice-almirante Carlos Augusto Gaston Lavigne do cargo de director geral do ensino naval; e nomeando para o referido cargo o contra-almirante Americo Vieira de Mello, que por outro decreto foi exonerado do commando da Escola Naval; exonerando o capitão de corveta Jorge do Passo Mattoso Maia, das funcções de commandante do submarino "Humarta"; e promovendo a 1º tenente no quadro da reserva naval aerea, o 2º tenente Benedicto Pereira da Silva.

Na pasta da Guerra

Nomeando o bacharel Bernardo Antonio Marra para o cargo de adjunto de promotor na 1ª Auditoria da 2ª Região Militar.

Transferindo por conveniencia de disciplina, em vista do que ficou apurado em inquerito policial-militar, o tenente-coronel Creso de Barros Jorge Monteiro do quadro ordinario para o supplementar geral.

Transferindo na artilharia o coronel Alcio Souto, do quadro ordinario para o de estado maior e o coronel José Nery da Camara do quadro supplementar para o ordinario; na cavallaria, o major Joaquim Ribeiro Dutra para o quadro supplementar.

Aggregando ao respectivo quadro o capitão medico dr. Aureo de Moraes.

Promovendo na aviação, a major, o capitão João Ribeiro da Silva e a 1º tenente o 2º tenente João Pereira, victimados no recente desastre de aviação, occorrido no interior do Piauhy.

Reformando os coroneis Antonio de Carvalho Lima e Carlos Arthur dos Passos Pimentel, professores cathedraticos, respectivamente, dos Collegios Militares de Porto Alegre e Rio de Janeiro.

Mandando aproveitar como cathedraticos da Escola de Intendencia do Exercito os tenentes-coroneis Jonas de Moraes Corrêa Filho e Altamirando Nunes Pereira, por terem sido extinctas as cadeiras que regiam na Escola Militar.

Exonerando o major João Telles Villas Boas do cargo de chefe do serviço de veterinaria da 5ª Região Militar; e nomeando para as referidas funcções o major Durval Carlos dos Reis.

Exonerando o cel. Dilermando de Assis da chefia da 22ª circumscripção de recrutamento e nomeando para substituil-o o coronel Carlos de Souza Reis.

HONTEM NO RIO NEGRO

No Palacio Rio Negro, conferenciou e despachou com o presidente da Republica o general Mendonça Lima, ministro da Viação.

— O presidente da Republica recebeu em audiencia, no Palacio Rio Negro, o dr. Edgard Rego Santos, director da Faculdade de Medicina da Bahia.

Carne Riograndense para a Inglaterra

DOIS CARGUEIROS BRITANNICOS NO RIO GRANDE

RIO GRANDE, 23 (A. N.) — Chegaram a este porto os cargueiros inglezes "Sambre" e "Delambre", os quaes estão carregando carne da "Swift". Durante a ultima semana, foram exportados, por este porto, 4.713 fardos de xarque, no valor de réis 1.599:850$000.

Como se escreve a Historia...

O "Daily Sketch" de Londres, conseguiu obter um exemplar do novo "Catecismo da Historia Moderna" que vae ser posto em circulação nas escolas allemãs. O seu autor é o Fuehrer da juventude germanica, senhor Balder von Schirah. Aqui está um trecho dessa publicação:

"Pergunta: — Qual é, hoje, na Europa, o peor dos homens, o que vos privou de bonbons e tornou as ruas escuras durante a noite?

Resposta: — Chamberlain.

Pergunta: — Por que Chamberlain atacou o Reich e nos levou a uma guerra que não desejavamos?

Resposta: — Porque tem ciume do nosso rico paiz e teme o nosso Fuehrer."

E assim se escreve a historia...

Pagamentos de hoje no Thesouro

Na Pagadoria do Thesouro Nacional serão pagas hoje as seguintes folhas tabelladas no 20.º dia util: Atrazados.

O general Mascarenhas de Moraes apresentou-se

O general Mascarenhas de Moraes, por ter sido nomeado para presidir a Commissão Julgadora das Obras da Bibliotheca Militar, apresentou-se hontem, ao ministro da Guerra e á Secretaria Geral. Para fazer parte dessa commissão, o general Valentim Benicio da Silva, secretario geral, designou o capitão Frederico Trotta.

Amparo á Classe dos Professores

A repercussão do acto do presidente Getulio Vargas nos centros educacionaes do paiz — Enthusiasticos pronunciamentos de varios professores patricios

Vem reflectindo, profundamente, nos circulos educacionaes do paiz, o acto do presidente Getulio Vargas, instituindo o Registo Profissional dos Professores e Auxiliares da Administração Escolar, e dispondo ainda sobre as condições de trabalho dos empregados em estabelecimentos particulares de ensino.

A proposito, ouvimos hontem alguns expressivos pronunciamentos de professores patricios.

O sr. Lourenço Filho, director do Instituto Nacional de Estudos Pedagogicos, assim resumiu suas impressões sobre o referido acto do chefe do Governo:

"O amparo ao trabalho do professor particular, que representa apenas o desenvolvimento do grande programma de protecção ao trabalhador brasileiro, traçado pelo presidente Vargas, faz justiça aos que se vêm dedicando ao ensino privado e que, com elevado contingente, concorrem para a formação e orientação de nossa mocidade. Nada mais opportuno, nem de maior utilidade para o ensino livre".

PALAVRAS DO DIRECTOR GERAL DO D. N. E.

Foram estas as palavras do sr. Abgar Renault, director geral do Departamento Nacional de Educação:

"O decreto que acaba de ser assignado pelo sr. presidente da Republica vem assegurar ao magisterio particular do Brasil a situação que merece por motivo de sua funcção formadora da nacionalidade, e constitue, indirectamente, um poderoso elemento para levantar o nivel do nosso ensino".

FALA UM DOS PRESIDENTES DA A. B. E.

O professor La Fayette Côrtes, um dos presidentes da Associação Brasileira de Educação e director do Instituto La Fayette, declarou:

"O decreto que acaba de ser assignado, prova a preoccupação do Governo em garantir á classe dos professores, á semelhança do que tem procurado fazer em relação a outras classes.

O professor Lourenço Filho

Nada mais agradavel para o coração do verdadeiro educador do que a melhoria das condições de vida e garantia do futuro dos que trabalham pela educação nacional".

DECLARAÇÕES DO PROFESSOR LUCIANO LOPES

Do professor Luciano Lopes, que occupa a cadeira de Historia da Civilização no Instituto La Fayette e na Escola Technica Secundaria Bento Ribeiro:

"A' numerosa classe do professorado vêm o presente decreto demonstrar que uma nova éra se inicia e para seu beneficio. Confesso que fico ás vezes assombrado com as responsabilidades que cabem ao professor em relação ao futuro do Brasil, como orientador que é da mocidade e plasmador do seu espirito, e como conservador e perpetuador da cultura. Cada vez que penso na obra cultural do professor, o meu espirito se volta para a vida dos polipos que, reduzidos á existencia nas profundidades do oceano, quando se extinguem, deixam o corpo integrado numa consistencia calcarea que silenciosamente cresce no decorrer dos seculos e mais tarde aflora á superficie para servir de ponto de apoio á construcção de luzeiros que illuminam as frotas oceanicas para as naves do progresso e da communicação entre os povos. Assim vejo a missão do professor, silenciosa, paciente e ligada ao proprio futuro de um povo e da humanidade. Não se compreenderia, pois, que uma classe numerosissima e encarregada de tão alta e significativa tarefa deixasse de merecer um amparo razoavel por parte dos poderes competentes.

O presidente Getulio Vargas teve a verdadeira visão do problema e tratou de dar-lhe uma solução satisfatoria com o decreto que agora institue o registo profissional dos professores, assegurando-lhes uma estabilidade de vida que lhes permitta maior efficiencia no desempenho de sua missão. Esse objectivo que se encontra inscripto no art. 9º do referido decreto:

— "Não será permittido o funccionamento do estabelecimento particular de ensino que não remunere condignamente os professores, ou não lhes pague pontualmente a remuneração de cada mez".

E' sabido que o professor deve estar estudando sempre para aperfeiçoar a sua technica de ensino e ficar ao par das mais modernas conquistas da sciencia. Como porém lhe seria possivel fazer acquisição de livros e publicações outras para isso necessarios? E como poderia elle frequentar os cursos de especialização das escolas de verão que tão promissoramente se vão realizando aqui e nos Estados, sem ter uma remuneração condigna para o seu trabalho?

E' justamente isso o que estabelece o citado artigo. De outra parte, cumpre resaltar que tudo, no decreto é de molde a imprimir, directa ou indirectamente uma melhoria geral do ensino".

Protecção á maternidade, infancia e adolescencia

O DR. JOSE' DE ALBUQUERQUE FALARA' DA RADIO IPANEMA

O dr. José de Albuquerque, presidente do Circulo Brasileiro de Educação Sexual, iniciará na Radio Ipanema, no proximo dia 2 de março ás 19 horas, uma série de palestras radiophonicas, em que analysará o alto alcance patriotico do recente decreto do governo sobre a protecção á maternidade, á infancia e á adolescencia.

A partir desta data, o dr. José de Albuquerque occupará o microphone desta estação, todas as terças e sabbados, ás 19 horas, proseguindo na analyse desta importante medida de defesa das futuras gerações do Brasil.

A tarde de hontem, no gabinete ministerial da Guerra

O ministro da Guerra recebeu hontem, á tarde, em conferencia, o sr. Oswaldo Aranha, titular da pasta das Relações Exteriores, com quem se demorou longamente, revestindo-se a conferencia de caracter reservado.

A seguir, estiveram no gabinete, em visita de cortesia, o ministro da Colombia, e ainda para conferenciar com aquelle titular, o ministro Pacheco de Oliveira, ministro do Supremo Tribunal Militar; generaes Silio Portella, Raymundo Sampaio e Boanerges Lopes de Souza.

A Mulher e o Lar

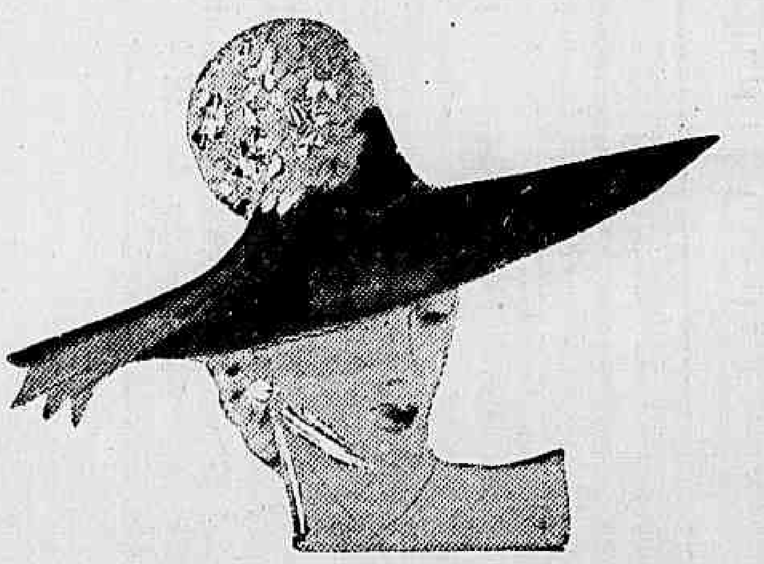

Jane Blanchot. Grande chapéu de feltro preto guarnecido com jacinthos em jersey mate, botões ouro e branco

Não desanime!

Mande nome, edade, sexo, o que lhe afflige, enveloppe selado para C. P. n.º 3732 — Rio de Janeiro. Receberá optimos conselhos, na volta do Correio.

ALGUNS CONSELHOS

Para que o seu queijo não seque, envolva-o num pano embebido em vinagre.

Como salvar um arroz queimado? Muito simplesmente. Colloque a panella, na qual você cozinha o arroz, numa vazilha com agua pela metade, de maneira que a agua não penetre na panella, que deverá ficar na panella até que o arroz esfrie completamente. Se o arroz não estiver ainda cozido mude de panella. Assim o arroz não ficará com o gosto de queimado.

De resto, este truque, serve para qualquer prato.

Para lavar pias e banheiras empregue um pano embebido em vinagre.

QUER UM LIVRO DE GRAÇA?

Mande nome, endereço, para EDITORIAL CALVINO LIMITADA, rua São Bento, n. 26 - Rio, e 1$800 em sellos, que receberá sob registo um livro gratuitamente como brinde-propaganda. Informe assumpto que prefere.

Robert Piguet. Touca de fitas, turquezas e "hennes" toda em nós. Véu tambem "henné"

Prohibiu-lhe o Medico De Ter Filhos?

Se não lhe ensinou como evital-os, não recorra ao abôrto, que muitas vezes é um crime, leia

CONCEPÇÃO E METHODOS ANTI-CONCEPCIONAES

Encontrará todos os meios de que se pode utilizar com efficiencia e sem riscos.

Trata-se de um trabalho puramente scientifico, escripto em linguagem accessivel a todos, assignado por dois grandes medicos hespanhoes: professores J. M. OTAOLA e F. HARO, de Madrid, apresentado nas "Jornadas Eugenicas Hespanholas".

Traducção, prefacio e commentarios do prof. Mauricio de Medeiros

(DA FACULDADE DE MEDICINA DA UNIVERSIDADE DO RIO DE JANEIRO)

E' MELHOR, MAIS SABIO E HONESTO SABER EVITAR, QUANDO NECESSARIO, A CONCEPÇÃO, QUE PROVOCAR "CRIMINOSAMENTE" UM ABORTO, QUE QUASI SEMPRE DETERMINA GRAVISSIMAS CONSEQUENCIAS

Nas livrarias 8$000 — Pelo Correio 9$000

Edit. CALVINO LTDA. — Rua São Bento, 26 — RIO

Abrigo para os "immortaes"...

A Academia franceza acaba de construir um abrigo nos subterraneos do palacio Mazarino, sendo ali installados systemas de "chauffage" e aeração, bar, pharmacia, além das poltronas verdes, de accordo com o estilo. Se durante as sessões verificar-se um aviso de bombardeio, os "immortaes" passarão a trabalhar no sub-solo, com todo o conforto e longe dos perigos do bombardeio. E não haverá ataque aereo que possa perturbar as discussões academicas...

2 — HEIM, em linho branco riscado de rosa e azul. Sandalias em filet branco.

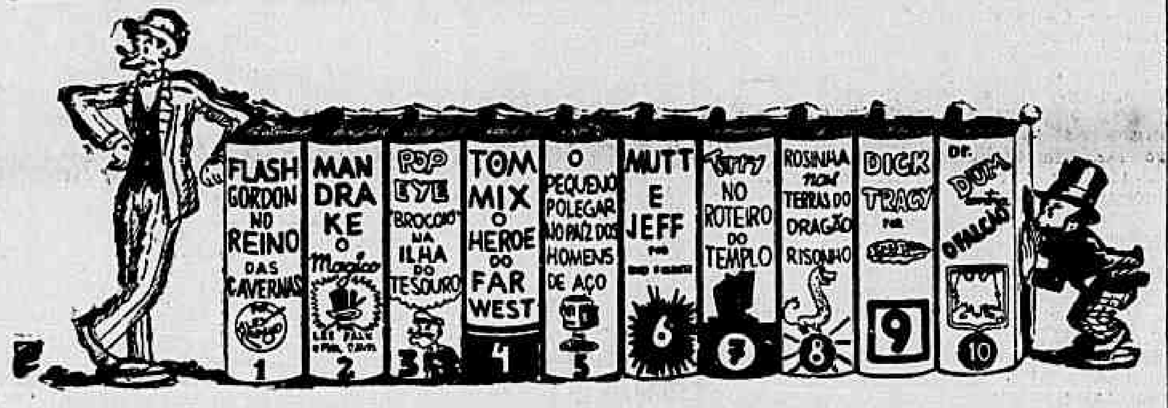

A Mais Graciosa Bibliotheca De Aventuras Para Jovens e Crianças

300 a 600 paginas / 150 a 300 desenhos } Cada Exemplar

Encadernados a 4$000 cada um

Em todas as Livrarias, Bazares, Papelarias, Agencias do Interior e Jornaleiros. Pedidos directos ao Grande Consorcio Suplementos Nacionaes Ltda. — Rua Sacadura Cabral, 43 — Rio de Janeiro.

PARA A NOITE

Para a noite, um lindo penteado criado por Robert Grande: as duas mechas, symetricas detrás, são feitas uma sobre a outra e sustentadas por dois pentes. A massa dos cabellos é "roulée" numa grande onda. Os lados são puxados para trás e enrolados. E' um elegante penteado para acompanhar um vestido 1880.

MÃES QUE TENDES FILHAS A EDUCAR: LÊDE ESTE LIVRO! FAZEI VOSSAS FILHAS O LEREM!

Senhoritas — aprendei a conhecer-vos a vós mesmas, o vosso sexo, as razões de vosso amôr, o vosso destino biologico!

Biologia da Mulher

PELO Dr. F. HARO

(Traducção de Isabel L. Medeiros e prefacio de seu pae professor Mauricio de Medeiros)

5.ª Edição

CONTÉM OS SEGUINTES CAPITULOS:

I — **Psychologia da puberdade.**

II — **O noivado:** edade de se casar. Saude dos esposos. Situação economica. Cultura. Espirito de sacrificio.

III — **O casamento:** lua de mel. Viagem dos noivos. Phases matrimoniaes. Vida sexual (primeiras relações sexuaes, dualidade de leitos, "flirt" conjugal). Intimidade espiritual (conversações, rusgas, desavenças, espirito de sacrificio). Independencia individual (separações momentaneas, vida social, monotonia do mesmo ambiente, compreensão do estado de espirito do companheiro). Quando conceber o primeiro filho?

IV — **Gravidez:** elementos de sua physiologia. Hygiene da alimentação. Desejos. Pequenos e grandes transtornos. Nauseas. Vomitos. Prisão de ventre. Eclampsia. Compressões internas: varices, prisão de ventre, frequencia de micção, fadiga. Vestidos: ligas, de fumar. Leis de protecção maternal, repouso, tamanho da criança. Hygiene da glancolete, cinta, calçado. Asseio: banho, ducha. Exercicio: sport, trabalho, viagens. Costume de fumar. Leis de protecção maternal, repouso, tamanho da criança. Hygiene da glandula mammaria. Hygiene das funcções sexuaes. Hygiene da psyché: emoções e distracções.

V — **Parto:** noções de sua physiologia e symptomas de alarma. Preparativos: maternidade, lar, ambiente familiar, "trousseaux", leito. Primeiros symptomas. Asseio intimo. Anesthesia.

VI — **Postparto:** cuidados ao recem-nascido: olhos, cordão umbilical, banho, alimento, hypertrophia mammaria, crise physiologica. Cuidados com a mãe: parede abdominal, enfaixamento, exercicio, levantamento precoce, alimentação, funcção mammaria, febre.

VII — **Puerperio:** a criança: peso, passeios, chupeta. A mãe: fissuras do seio, perdas sanguineas, primeiro passeio, relações sexuaes.

VIII — **Criança:** dentição, vaccinação. Lactancia materna: mercenaria e artificial. Nova gravidez?

IX — **Aborto:** suas causas: perdas sanguineas e dores. Expulsão do ovo. Hemorrhagia. Infecção. Intervenção. Consequencias.

X — **Complexo da maternidade:** a mulher que não tem filhos voluntaria ou involuntariamente.

XI — **Esterilidade:** sua significação. Esterilidade masculina, feminina e por desharmonia conjugal. Esterilidade absoluta e relativa.

XII — **Procreação consciente:** excessiva rapidez em engravidar-se. Seus inconvenientes. Regulação da gravidez. **Anticoncepção.** Esterilização. Tartufismo social.

XIII — **Edade critica:** menopausa normal. Hemorrhagias anormaes do climaterio. Cancer.

Preço 8$000 e pelo Correio 9$000

Edit. CALVINO LTDA — Rua São Bento, 26 — RIO

A's Senhoras que soffrem!

O nervosismo, irritabilidade, desanimo, dôres de cabeça, falta de ar, ondas de calor que sobem ao rosto, falta de memoria dependem quasi sempre directamente do máo funccionamento dos ovarios, assim como a falta ou irregularidade menstrual, sua abundancia ou diminuta quantidade, que se acompanham de colicas ou dôres. Para eliminar esses males que tanto affligem a mulher, numerosos medicos receitam PROTOVARIO, incomparavel preparado, sob forma de pastilhas.

TURF

A REUNIÃO DESTA TARDE NO HIPPODROMO BRASILEIRO

1.ª CARREIRA

IGARITE', 53 kilos — Estreou em nossas pistas no ultimo sabbado, quando só perdeu para Urucaré, mas dominou Limonada, Forriel e Sunbeau. E' a mais provavel ganhadora.

SINHA LINDA, 53 kilos — Não corre desde o dia 17 de dezembro do anno passado. Nesse dia escoltou Belartes e Regia, mas derrotou Gran Fina e mais cinco adversarios. E' a principal adversaria de Igarité.

FORRIEL, 56 kilos — Ha uma semana perdeu para Urucaré, Igarité e Limonada. Só como azar.

GARÇO, 55 kilos — Em seu ultimo compromisso, a 13 de janeiro, escoltou Xaveco. Urucaré, Gran Fina e Recatada, dominando Limonada, Sunbeau, Forriel e Messidor. Não deve ser de todo desprezado, pois vae correr melhor agora.

MESSIDOR, 56 kilos — Não correrá.

UYA'RA, 53 kilos — Estreante. E' uma filha de Metalico e Ginota. Adiantada.

2.ª CARREIRA

DON CARLITO, 56 kilos — Foram boas as suas duas ultimas actuações. Ainda no sabbado passado só perdeu para Pojaquára, mas dominou Xaveco, Marapiré, Mery e Oceano. Pode ser o ganhador nesta nova opportunidade.

XAVECO, 56 kilos — Vem tambem de quatro boas performances, a ultima das quaes está acima indicada. E' um dos serios concorrentes.

WALERY, 54 kilos — Não corre desde o dia 29 de outubro do anno passado, quando, num lote de doze concorrentes, foi a penultima. Achamos que não ganhará hoje.

GLORISTA, 56 kilos — Sua actuação no dia 21 de janeiro autoriza a consideral-o um dos fortes adversarios. Nessa occasião só perdeu para Lulu', mas ganhou de Xaveco, Diamantina e mais sete inimigos. Póde vencer.

VIX, 54 kilos — Vem de um decimo logar nesta turma. Fraquinha.

URUCARE', 54 kilos — No ultimo sabbado, na turma dos bacamartes, registou seu primeiro triumpho, derrotando Igarité, Limonada e Forriel. Aqui é mais difficil, mas não impossivel.

GRAN FINA, 54 kilos — Em 27 de janeiro ganhou de Urucaré, Forriel e mais quatro adversarios. Capaz de repetir.

3.ª CARREIRA

MALABA', 53 kilos — Em sua penultima exhibição ganhou nesta turma, com 49 kilos, derrotando nove adversarios, entre os quaes Resoluto, Belartes e Aedo. No ultimo sabbado, já com 50 kilos, perdeu para Aedo, tão somente, mas dominou a maioria dos inimigos de hoje.

LAILA, 48 kilos — Na carreira acima escoltou Aedo, Malabá e Ufal. Competidora viavel, devido ao peso-pluma.

UFAL, 48 kilos — Sua ultima actuação está acima indicada. Vae leve e se conseguisse folgar muito tempo na vanguarda, poderia até ganhar.

ESPLIN, 48 kilos — Na temporada passada correu doze vezes sem conseguir uma unica collocação. Reapparece em regulares condições.

MADUREIRA, 53 kilos — Na ultima sabbatina perdeu para Aedo, Malabá, Ufal, Laila, Belartes e Rosilegio.

BRINCADEIRA, 48 kilos — Sexta foi a sua collocação nesta turma em seu ultimo compromisso, quando perdeu para Malabá, Resoluto, Aedo, Belartes e Laila. Vae muito leve. Discreta.

ENIO, 56 kilos — Ainda não correu este anno. Reapparece numa turma camarada.

REGIA, 48 kilos — Nada tem feito ultimamente, nem cremos que faça agora alguma coisa.

ALI NACER, 54 kilos — Não correrá.

ROSINARIO, 56 kilos — Acha-se agora numa turma mais camarada, na qual não é impossivel figurar.

ROSILEGIO, 53 kilos — Vem de um sexto logar perdendo para Aedo, Malabá, Ufal, Laila e Belartes. Augmenta a chance de Rosinario.

4.ª CARREIRA

MANDÃO, 54 kilos — Surpreendeu-nos ao ganhar facilmente nesta turma ha uma semana, com 47 kilos, derrotou então Imbetiba, Ossilvio, Mignon, Kilian, Xamete, Nickel e Rosinario. Se quizer, poderá reproduzir a façanha.

AEDO, 52 kilos — Subiu de turma por força do seu triumpho, sabbado passado, sobre Malabá e Ufal. Ganhou tão facilmente que mesmo aqui tem sua chance.

IMBETIBA, 56 kilos — Quando, ha uma semana, Mandão o derrotou por varios corpos, Imbetiba dava nada menos de nove kilos ao ganhador. Agora Mandão recebe somente dois kilos. Dahi ser possivel uma desforra sua sobre esse ultimo.

XAMETE 49 kilos — Na ultima sabbatina esperavamos melhor figura e o tordilho acabou perdendo para Mandão, Imbetiba, Ossilvio, Mignon e Kilian. Póde pregar um susto ou mesmo rehabilitar-se.

OSSILVIO, 52 kilos — Conforme está acima indicado, vem de escoltar Mandão e Imbetiba. Continua a ser o mesmo grande adversario.

MIGNON, 54 kilos — Na carreira acima chegou logo após Ossilvio. Optimo azar.

DECIDIDO, 56 kilos — Baixou de turma. Aqui tem muito mais chance.

MANIACO, 56 kilos — Tambem baixou de turma. Não deve ser desprezado.

CAMBUQUIRA, 56 kilos — Desceu de turma. No ultimo domingo escoltou Lulu', Maroim, Diamantina e Braila. Perfila-se como seria inimiga.

KILIAN, 48 kilos — Vem de quinto logar nesta turma, escoltando Mandão, Imbetiba, Ossilvio e Mignon. Está na conta para ganhar. "Olho" nella.

5.ª CARREIRA

SATANIA, 56 kilos — Essa "bichinha" andava escondida. De repente, appareceu e "enfiou duas consecutivas. Primeiramente, com 55 kilos, ganhou de Bill e Haras. A seguir, subiu de turma e, com 49 kilos, derrotou May Be, Obuz, Divertido, Colorado, Veronica e Nhá Duca. Mesmo com a sobrecarga, poderá repetir.

MAY BE, 53 kilos — Quando perdeu para Satania, por um corpo, dispensava um kilo a essa egua e agora della recebe tres. Capaz, assim, de desforrar-se.

RIGOROSO, 52 kilos — Sua actuação de quinze dias atras não pode ser levada em conta pois ficou parada na fita. Vae muito leve.

VALMY, 52 kilos — Sua ultima actuação data do dia 2 de abril de 1939, quando perdeu para Onyx, Bomsuccesso, Catu, Gagé, Miroró e Raio do Luar. Reapparece em boas condições.

OITICORO', 58 kilos — Domingo passado, em turma mais alta, produziu uma surpreendente carreira, pois ficando parado na partida, ainda veiu tirar o quarto logar. Aqui, mesmo com esse peso, tem accentuada chance.

COLORADO, 48 kilos — Vem de um quinto logar nesta turma, á retaguarda de Satania, May Be, Obuz e Divertido. Vae muito leve.

6.ª CARREIRA

JARANDINA, 56 kilos — Invariavelmente são sempre bôas as suas performances. Ainda ha pouco escoltou Lamparina e Malacara, que agora aqui não estão. Deve ganhar.

PLUMAZO, 54 kilos — Estreou ha quinze dias, perdendo para Lamparina, Malacara, Jarandina e La Conga. Vae correr melhor agora.

DARDO, 56 kilos — Baixou de turma. Não corre desde o dia 15 de outubro do anno passado, quando foi o ultimo collocado de La Sarre, Mandarim, Barriorréo, Reporter, Ijuhy e Saphinna. Nesta campanha, sua chance é notavel.

LA CONGA, 54 kilos — Vem de escoltar Lamparina, Malacara e Jarandina, derrotando Plumazo e Wunderbar. Discreta.

WUNDERBAR, 52 kilos — Sua ultima actuação está acima indicada. Póde produzir muito mais.

PANAIR, 57 kilos — E' um estreante filho de Stayer. Ja exercitado.

FACETA, 48 kilos — Optimas as suas quatro derradeiras exhibições na temporada passada. Vem mesmo de dois segundos logares, um para Wunderbar, dominando Condal, Carnaval e Lamparina e outro para Cherahué, na frente de Carnaval e Fogueada. O peso leve dá-lhe grandes possibilidades.

NENUFAR, 48 kilos — Nada fez em suas seis ultimas apresentações. Não cremos.

MONTARIAS PROVAVEIS

1ª carreira — Premio "Uracaré" — 1.500 metros — Réis 4:000$000.

Kilos
1—1 Igarité, Andrade .. 53
2—2 S. Linda, C. Pereira 53
3—3 Forriel, L. Benitez 56
4—4 Garço, L. Souza .. 55
5 (5 Messidor, N. C. .. 56
(6 Uyára, S. Bezerra . 53

2ª carreira — Premio "Pojaquara" — 1.400 metros — Réis 4:000$000.

Kilos
1—1 D. Carlito, Andrade 56
2 (2 Xaveco, J. Santos . 56
(3 Walery, Henriques . 54
3 (4 Glorista, Mesquita . 56
(5 Vix, W. Cunha .. 54
4 (6 Urucaré, D. Ferreira 54
(7 G. Fina, Leighton . 54

3ª carreira — Premio "Aedo" — 1.500 metros — 4:000$.

Kilos
1 (1 Malabá, L. Benitez 53
(2 Laila, O. Serra .. 48
2 (3 Ufal, D. Ferreira.. 48
(4 Esplin, S. Batista.. 48
(5 Madureira, Bezerra. 53
3 (6 Brincadeira, Lydio . 48
(7 Enio, H. Molina .. 56
(8 Régia, R. Silva.. .. 48
4 (9 Ali Nacer, N. C. .. 54
(10 Rosinario, O. Fern. . 56
(" Rosilegio, Pereira 53

4ª carreira — Premio "Satania" — 1.600 metros — 4:000$ — Betting.

Kilos
1 (1 Mandão, C. Pereira 54
(2 Aedo, L. Leighton . 52
2 (3 Imbetiba, D. Fer. . 56
(4 Xamete, O. Serra . 49
3 (5 Ossilvio, H. Molina 52
(6 Mignon, J. Santos.. 54
(7 Decidido, R. Silva 56
(8 Maniaco, L. Souza . 56
4 (9 Cambuquira, Cunha 56
(10 Kilian, N. Pereira . 48

5ª carreira — Premio "Mandão" — 1.500 metros — 4:000$ — Betting.

Kilos
1—1 Satania, Zuniga .. 56
2—2 May Be, Leighton 53
3—3 Rigoroso, Pereira .. 52
4—4 Valmy, Meszaros . 52
5 (5 Oiticoró, Salustiano 58
(6 Colorado, O. Serra 48

6ª carreira — Premio "Lamparina" — 1.600 metros — Réis 4:000$ — Betting.

Kilos
1 (1 Jarandina, Andrade 56
(2 Plumazo, Salustiano 54
2 (3 Dardo, C. Pereira . 56
(4 La Conga, Cunha . 54
3 (5 Wunderbar, Reduz. 52
(6 Panair, G. Costa .. 57
4 (7 Faceta, O. Serra . 48
(8 Nenufar, L. Souza . 48

A reunião de amanhã

* * *

MONTARIAS PROVAVEIS

1ª carreira — Premio "Grumete" — 1.200 metros — 10:000$000.

Kilos
1 (1 Iraty, L. Leighton . 53
(2 Turqueza, C. Pereira 53
(3 Araporé, G. Costa . 55
2 (4 Scandal, J. Canales . 53
(5 Lebre, O. Serra . . . 53
(6 Pagã, L. Benitez .. 53
3 (7 Marauna, W. And. . 53
(8 Itan, D. Suarez . . . 53
(9 Yucoá, W. Cunha . . 53
4 (10 Aprikose, A. Molina. 55
(11 Irun, D. Ferreira . . . 55
12 Darte, L. Messaros . 55

2ª carreira — Premio "Aratau'" — 1.600 metros — .... 4:000$000.

Kilos
1 Quintilha, J. Mesquita. 49
2 Gagé, O. Serra 51
3 Finis Dreno, J. Zuniga . 50
4 Uyrapara, D. Ferreira 55
5 Nuncio, L. Souza 48

3ª carreira — Premio "Catalpa" — 1.400 metros — ... 10:000$000.

Kilos
1 (1 Neguinho, L. Benitez 55
(2 Mahu', W Cunha . . 55
(3 Samir, G. Costa . . 55
2 (4 Bailador, R. Freitas. 55
(5 Patativa, D. Ferreira 53
(6 Afa, A. Henriques . 53
3 (7 Gallahad, S. Batista. 55
(8 Tiacajuca, J. Canales 55
(9 Ascot, J. Mesq. . . 55
4 (10 Ita, L. Leighton . . 53
(11 Angahy, A. Molina. 55
(12 Pereira, W. Andrade. 55
(13 Attos, C. Pereira . . 55
(14 C. Roca, O. Serra . 53

4ª carreira — Premio "Marauyra" — 1.600 metros — 4:000$000.

Kilos
1 Catalpa, G. Costa 53
2 Don Xiquote, R. Freitas 56
3 Mondesir, O. Serra . . 48
4 Q. Borba, C. Pereira . 53
5 M. Doze, W. Andrade . . 52

5ª carreira — Premio "Patavina" — 1.500 metros — ... 10:000$000.

Kilos
1—1 Altona, J. Zuniga . . 53
2 (2 Athleta, A. Molina . 55
(3 Principesco, Freitas 55
3 (4 Seductor, J. Mesquita 55
(5 Albarran, W. Andrade 55
4 (6 Pirauá, D. Ferreira . 55
(7 Sapateador, L. Mesz. 55

6ª carreira — Premio "Lulu'" — 1.500 metros — 4:000$000 — Betting.

Kilos
1 (1 Maroim, L. Leighton 48
(2 Diamantina, Freitas. 50
2 (3 Pojaquara, D. Fer. . 50
(4 Divertido, XX 56
(5 Casanova, S. Batista 52
3 (6 Braila, L. Meszaros 56
(7 Veronica, O. Serra.. 56
(8 Chicote, L. Souza . . 48
4 (9 Bill, G. Costa . . 56
(10 R. do Luar, R. Silva 55
(11 Nha Duca, W. And.. 56

7ª carreira — Premio "Don Xiquote" — 1.500 metros — 4:000$000 — Betting.

Kilos
1—1 Lamparina, C. Serra . 52
2—2 Aratau', S. Batista . 56
3—3 Ninita, D. Ferreira . 50
4—4 Onico, G. Costa . . 52
5 (5 Az de Paus, R. Freitas 54
(6 Uraquitan, S. Bezerra 50

8ª carreira — Premio "Bandido" — 1.800 metros — 4:000$ — Betting.

Kilos
1—1 Mandarim, W. Cunha 56
2 (2 Xodosinho, R. Freitas 56
(3 Marabó, A. Mesquita. 53
3 (4 Nicodemo, L. Benitez. 52
(5 As de Ouros, G. Costa 51
4 (6 Desejada, S. Batista . 55
(7 Alco, W. Andrade . . 52

* * *

A hora da 1.ª carreira

A primeira prova da reunião de hoje, no Hippodromo Brasileiro, será corrida ás 14.30 minutos.

* * *

Pereira Del Rio

O nosso collega paulistano Herminio Pereira Del Rio, agradecendo um telegramma de felicitações dos chronistas de turf cariocas, endereçou aos mesmos a seguinte resposta:

"Agradeço prezados collegas telegramma de felicitações minha eleição associação profissionaes imprensa São Paulo — **Herminio Pereira Del Rio** — 1º secretario.

* * *

As revistas do nosso turf

Circularão hoje, na fórma do costume as revistas especializadas do nosso turf: "Raia Livre", "O Jockey" e "Vida Turfista".

Bem confeccionadas, essas revistas merecem a leitura dos nossos carreiristas.

* * *

Dois forfaits

Até ás dezenove horas de hontem haviam sido entregues á Secretaria da Commissão de Corridas as declarações de forfait para a reunião de hoje dos seguintes animaes: Messidor e Ali Nacer.

Os exercicios de hontem na Gavea

Exercitaram-se na manhã de hontem, na pista de areia do Hippodromo Brasileiro, os seguintes animaes:

D. XIQUOTE (W. Andrade) e AZ DE PAUS (Reduzino), uma patride de 800 metros, marcando para os ultimos 400, 25 2|5.

ONICO (G. Costa), 360 metros, em 22".

NEGUINHO (L. Benitez), uma partida de 800 metros, marcando para a ultima, 40".

PLUMAZO (Salustiano) duas partida de 369 metros, em 22".

IRATY (Leighton) e TIACAJUCA (Mezzaros), 700 metros em 46" e 360 em 23".

SAPATEADOR, 1.000 metros, em 69", sauve.

KID GALLAHAD, (Salustiano), 600 metros em 36 1|2 e 360 em 22".

PATATIVA (D. Ferreira) uma partida de 600 metros, marcando para os ultimos 360, 23'.

ARAPORE' (Geraldo), e SEDUCTOR (Mesquita), 700 metros, em 43" e 360 em 22".

MANDARIM (Walter), 700 metros, em 44" e 360 em 21".

URUCARE' (Salustiano), 360 metros em 22".

YUCOA', (M. Fernandes) e COPA ROCA (O. Serra), 330 metros eb 24".

ALCO (Salusiano) e BAILADOR (Reduzino), 600 metros, em 36 2|5 e 360 em 22".

ALTONA (Zuniga), 700 metros, em 44" e 360 em 22".

QUINCAS BORBA (L. Benitez) 700 metros, em 44 2|5.

ITA, (Urbina) e PIRAUA' (D. Ferreira) 700 metros, em 44" e 360 em 22".

MARABÓ, (Mesquita), 700 metros, em 44" e 360 em 22".

FINIS DRENO (A. Henriques), 700 metros, em 47" suave.

URAQUITAN (M. Tavares), 700 metros em 47" suave.

MONDESIR, (O. Serra), 360 metros, em 22 2|5.

CATALPA (G. Costa) 360 metros, em 21".

PEREIRA (W. Andrade) e PAGA (L. Benitez) 600 metros, em 45 1|5.

NOTICIAS DO ESTADO DO RIO

ACTOS DO INTERVENTOR FEDERAL

O interventor federal assignou decretos extinguindo tres cargos excedentes de perito do quadro VI, sendo um da classe G, grau 3, e dois da classe F, grau 2, vagos em virtude da nomeação de José Alonso Otero, Vicente Sederiti e Olympio de Almeida Luz para outros cargos; extinguindo um cargo excedente da classe M, da carreira de medico sanitarista do quadro II, vago em virtude da exoneração de Valfrido Borba de Moura.

O comte. Ernani do Amaral Peixoto assignou ainda os seguintes actos: nomeando: Alberto Bevilacqua, para exercer interinamente como substituto o cargo da classe K, grau 1, da carreira de engenheiro do quadro II, durante o impedimento do engenheiro da mesma classe e grau, Luiz de Souza; o bacharel Annibal Antonino Nelson Machado para o cargo de delegado da classe J; Adriano da Costa Ferreira Dias para exercer interinamente a partir de 2-1-1940, o cargo da classe F, grau 1, da carreira de official administrativo do quadro II, durante o impedimento do official administrativo classe M, grau 4, Danton Jobim, devendo o substituto ter exercicio na Divisão do Interior e Justiça; o perito classe F, grau 2, do quadro VI, Vicente Sideriti para exercer o cargo de commissario, classe F, grau 2, do quadro II, devendo o nomeado ter exercicio na Delegacia de Transito Publico; o perito classe G, grau 3, do quadro VI, José Alonso Otero para exercer o cargo de commissario, classe F, grau 5, do quadro II, devendo ter exercicio na mesma Delegacia; o perito classe F, grau 2, do quadro VI, Olympio Almeida Luz para exercer o cargo de commissario, classe F, grau 2, do quadro II, devendo ter exercicio na mesma Delegacia; Edmundo Bruzi, Abrahão Zisma e Pedro Jorge Nemer para o cargo de auxiliar academico padrão C, do quadro I, devendo ter exercicio no Departamento de Saude; Orcelino Jacinto da Silva para o cargo de subdelegado do 3º districto do municipio de S. Fidelis; Davino Rangel de Figueiredo para o cargo de 3º supplente de subdelegado do municipio de Maricá; Francisco Sabino da Costa, para o cargo de subdelegado do 1º districto do municipio de Maricá; Lafayette Lopes da Fontoura para o cargo de 3º supplente do subdelegado do 1º districto do municipio de Maricá; Joaquim Fernando Ribeiro para o cargo de 1º supplente do subdelegado do 3º districto do municipio de Maricá.

Considerando nomeadas interinamente a partir de 31-12-1939 Anita Canejo e Hilda Pimenta Bastos para exercerem o cargo de dactylographo do Departamento do Interior e Justiça nas vagas resultantes das exonerações de Judith Muri Knust e Noemia Soares de Azevedo.

Demittindo por abandono de emprego, Cecilio Costa Souza do cargo de almoxarife classe E, grau 1 do quadro II.

Exonerando por terem concluido o curso medico: Benedicto José Vianna de Aguiar, Ettel Lopes Moreira Duarte e Hilde Schlesinger, do cargo de auxiliar academico padrão C, do quadro I; Theophilo Azevedo Quintanilha do cargo de 3º supplente de subdelegado do 1º districto do municipio de Maricá; Pedro da Silva do cargo de subdelegado do 3º districto do municipio de Maricá.

Considerando exonerados a partir de 31-12-1939 Judith Muri Knust e Noemia Soares de Azevedo do cargo de dactylographo do Departamento do Interior e Justiça.

TEM QUE FAZER NOVO CONCURSO

Nos autos de "exame de sufficiencia", prestado pelo cidadão Durval Pinheiro, para o cargo de "substituto" do escrivão do 1º Officio da comarca de Campos, o desembargador Oldemar de Sá Pacheco, presidente do Tribunal de Appellação do Estado do Rio collocou o seguinte despacho: — "O candidato a substituto do serventuario do 1º Officio de Justiça da comarca de Campos, para ser novamente nomeado por esta presidencia, tem que fazer o concurso exigido pelo art. 83 do decreto-lei n. 640, de 15 de dezembro de 1938, com a prova de todos os requisitos do paragrapho 1º do artigo 158, do Codigo Judiciario do Estado, de vez que o exame anteriormente prestado não tem valor para a nova nomeação. Assim, deixo de attender a indicação de folhas 11".

EM ANGRA DOS REIS O "TAMOYO" E O "TYMBIRA"

Angra dos Reis, 23 — Após os exercicios realizados pela Marinha de Guerra Nacional na bahia da Ilha Grande, estiveram atracados ao caes desta cidade os submersiveis "Timbyra" e "Tamoyo".

O FOMENTO DA PRODUCÇÃO VEGETAL

O interventor federal nomeou o dr. Rubens de Campos Farrula para, como representante deste Estado junto ao Ministerio da Agricultura, assignar o termo de accordo para o fomento da producção vegetal entre o Estado e o Governo Federal.

DEIXOU O COMMANDO DOS BOMBEIROS DE NICTHEROY

Por acto do interventor federal foi dispensado, por ter sido nomeado para outro cargo, do commando da companhia de bombeiros de Nictheroy, o capitão da Força Policial do Estado José Evaristo de Miranda.

LICENCIADO O PREFEITO DE ITAGUAHY

O interventor federal concedeu 30 dias de licença ao prefeito de Itaguahy, bacharel Oscar Bulcão Vianna, nomeando o sr. Mario Carneiro de Souza para substituil-o durante o seu impedimento.

NOMEADOS OS DELEGADOS DE POLICIA ESPECIAL PARA VARIOS MUNICIPIOS DO ESTADO

O interventor federal nomeou: o 1º tenente da Força Policial do Estado, Manoel Galdino da Silva para o cargo de delegado especial em commissão da 1ª Região Policial, com séde em S. Gonçalo, durante o impedimento do respectivo titular; o capitão da Força Policial, José Patrocinio Ferreira para o cargo de subdelegado de Policia especial em commissão nos 2º, 4º, 5º, 7º e 9º districtos do municipio de Vassouras, subordinado á respectiva Delegacia Regional; o capitão da Força Policial José Evaristo de Miranda para o cargo de subdelegado de Policia especial em commissão no 8º districto de Macahé, subordinado á respectiva Delegacio Regional; o aspirante da Força Policial, José Couto do Nascimento para o cargo de delegado especial em commissão no municipio de Mangaratiba, subordinado á respectiva Delegacia Regional.

REUNIU-SE O SECRETARIADO

Sob a presidencia do interventor federal, comte. Ernani do Amaral Peixoto, esteve reunido hontem á tarde no Palacio do Ingá o Secretariado do Estado.

NEGADA APPROVAÇÃO

No officio dirigido ao interventor federal, o ministro da Justiça communicou-lhe haver o presidente da Republica negado approvação ao projecto de decreto da Prefeitura de Entre Rios, que modiifca o Codigo Tributario do referido municipio.

BANCO FUNCIONARIOS PUBLICOS
CARMO 57-59
JUROS 5 % a/a
HIPOTECAS DESCONTOS CAUÇÕES

Dr. José de Albuquerque
Membro da Sociedade de Sexologia de Paris
CLINICA ANDROLOGICA — DOENÇAS SEXUAES DO HOMEM
Rua do Rosario, 172, de 1 ás 7

COMMERCIO

MERCADOS

CAMBIO

O mercado de cambio iniciou hontem, os seus trabalhos, com o Banco do Brasil, sacando a .... 78$450 sobre Londres e a 19$810 sobre Nova York e comprando a 77$450 e a 19$680, no cambio livre e a 82$000 e a 20$700 e a ... 80$000 e a 20$000 no livre especial, respectivamente.

Assim ficou no primeiro fechamento.

Reabriu, com o Banco do Brasil, comprando a libra a 64$730 a 90 dias; a 65$230 a vista e a .. 65$310 por cabo, no cambio official e a 76$930, a 77$330 e a .. 7$410 no livre, respectivamente. O Banco do Brasil passou a vender a libra a 78$330 e o peso-argentino a 7$660. Operava aquelle banco para repasse a 65$470 no cambio official. Comprava o Banco do Brasil no cambio livre especial a libra a 79$990 e vendia a 81$000.

No fechamento o Banco do Brasil passou a operar com as taxas da abertura.

O BANCO DO BRASIL AFFIXOU AS SEGUINTES TAXAS PARA VENDAS DE SUAS COBRANÇAS — COBRANÇAS DE OUTROS BANCOS QUOTAS E REMESSAS PARA IMPORTAÇÃO

A' vista: — Libra, 78$450; dollar, 19$810; lira, 1$; franco, $445; escudo, $730; florim, 10$550; franco suisso, 4$445; belga, ... 3$340; peso-argentino, 4$650; uruguayo, 7$630 e corôa sueca, 4$720.

O BANCO DO BRASIL DECLAROU COMPRAR NO CAMBIO LIVRE AS SEGUINTES TAXAS

A 90 d|v: — Libra, 77$050 e dollar 19$630.

A' vista: — Libra, 77$450 e dollar, 19$680.

Por cabo: — Libra, 77$530 e dollar, 19$700.

O BANCO DO BRASIL AFFIXOU AS SEGUINTES TAXAS PARA COMPRA NO CAMBIO OFFICIAL

A 90 d|v: — Libra, 64$840 e dollar, 16$460.

A' vista: — Libra, 65$310 e dollar, 16$500.

Por cabo: — Libra, 65$420 e dollar, 16$520.

Repasse aos bancos: — Libra, 65$570 e dollar 16$560.

OURO FINO

O Banco do Brasil comprava a gramma de ouro fino na base de 1.00|1.000 em barra ou amoedado ao preço de 24$200.

CAMBIO NO EXTERIOR

Abertura e fechamento de Londres, sobre Nova York, 4.02,50 a 4.03,50.

Abertura de Nova York, sobre Londres, 3.95,3|8.

MOEDAS DE OURO

Libra, 177$192; dollar, 36$307; franco, 7$018 e franco suisso ... 7$018.

TITULOS

Os negocios realizados hontem, neste mercado, que funccionou bastante activo e bem collocado, foram mais desenvolvidos, como se vê adiante:

VENDAS REALIZADAS HONTEM

Apolices Geraes

3 Unif. 20$, 5% a 140$; 1 dita de 50$0 a 380$; 12 ditas de .. 1:000$ a 805$; 8 ditas a 807$; 23 ditas a 808$; 2 D. Emis. nom. a 83$; 20 ditas a 805$; 163 ditas, port. a 823$; 13 ditas a 824$; 1 dita a 825$; 1 dita a 828$; 1.270 ditas caut. a 805$; 20 Reajustamento 5% a 854$; 151 ditas a .. 855$; 45 O. Thc. 1.937 a 920$; 10 ditas 1.921 a 1:025$; 35 ditas 1.932 a 1:085$; 290 ditas 1.939 a 1:010$; 10 ditas de 500$, 1.930 a 510$; 40 Municipaes de 1.917 pt. a 170$; 54 ditas de 1.931 a .. 191$5; 10 ditas a 192$; 53 ditas a 192$5; 50 ditas Dec. 2.339 7% a 190$; 25 Pref. de B. Horizonte 7% a 827$; 20 E. de Minas 7% pt. a 872$; 9 ditas de 200$, 1.ª serie a 143$5; 50 ditas a 144$; 500 ditas 2.ª serie 9% a 172$; 50 ditas a 172$5; 150 ditas 3.ª serie 7% a 166$5; 50 ditas a 167$; 8 E. Pernambuco 5% a 80$; 30 E. São Paulo 5½ a 195$; 343 ditas a 195$5; 51 ditas unif. 8% a .. 1:034$; 18 ditas a 1:038$; 20 R. de Janeiro de 500$, 6%, nom. a 327$; 50 acções do Banco do Brasil a 438$; 2 ditas a 440$; Debentures: 207 Lar Brasileiro a 204$000.

CAFE'

TYPO 7 — 15$600

Funccionou hontem, o mercado deste producto calmo, com os preços mal collocados e em baixa.

O typo 7 foi cotado na tabella ao limite de 15$600 por 10 kilos e as vendas realizadas foram de .. 1.027 saccas, contra 1.625 ditas, anteriores.

Fechou calmo.

COTAÇÕES POR 10 KILOS

Typo 3, 17$600; typo 4, ... 17$100; typo 5, 16$600; typo 6, 16$100; typo 7, 15$600; typo 8, 15$100.

Pauta mensal:
Estado de Minas:
Café commum .. .. .. 1$600
Café fino .. .. 2$000
Pauta semanal:
Estado do Rio:
Café commum .. .. 1$570

MOVIMENTO ESTATISTICO

Entradas, 11.355. Embarques, 440. Consumo local, 500. Café doado, 80. Stock, 541.395 saccas.

ASSUCAR

O mercado saccharino regulou ainda hontem, firme, porém, sem alteração nos preços.

Os negocios verificados foram moderados e o mercado fechou firme.

MOVIMENTO ESTATISTICO

Entradas, 8.008. Saidas, 3.349. Stock, 48.654 sacos.

COTAÇÕES POR 10 KILOS

Branco crystal, nominal. Demerara, 50$ a 51$. Mascavinho, não ha. Mascavo, 37$ a 30$000.

ALGODÃO

O mercado desta fibra textil funccionou hontem, calmo, com as cotações em baixa e entregas regulares.

MOVIMENTO ESTATISTICO

Entradas, não houve. Saidas, 562. Stock, 9.527 fardos.

COTAÇÕES POR 10 KILOS

Seridó: Typo 3, 51$ a 52$000; typo 4, 50$000 a 51$000.

Sertões: typo 3, 49$ a 50$000; typo 5, 47$000 a 48$000.

Ceará: Typo 3, nominal; typo 5, 46$000 a 47$000.

Paulistas e Mattas: Typos 3 e 5, nominal.

Movimento Maritimo

ESPERADOS

Laguna e esc., "Asp. Nascimento"	25
Laguna e esc., "Murtinho"	25
Santos, "Taubaté"	25
Imbituba, "Bocaina"	26

A SAIR

Florianopolis e esc., "Carl Hoepecke"	24
Cabedello e esc., "Joazeiro"	24
Imbituba e esc., "Arassu'"	24
Aracaju' e esc., "Apody"	24
P. Alegre e esc., "Piauhy"	24
P. Alegre e esc., "Cte. Capella"	25
N. York e esc., "Ayuruoca"	25

Serviço Aereo

ESPERADOS

P. de Caldas — Panair	24
P. Alegre e S. Paulo — Condor	24
Fortaleza e Recife — Condor	24
P. Alegre — Panair	25
Santiago, B. Aires e P. Alegre — Air France	25
E. Unidos — P. Am. Airways	26
Roma — Lati	25

A SAIR

E. Unidos — P. Am. Airways	24
P. Alegre — Panair	24
P. de Caldas — Panair	24
B. Aires — Condor	25
M. Grosso, Bolivia e Peru' — Condor	25
Recife — Panair	25
Africa, Europa e Asia	25
P. Velho e Rio Branco — Condor	25
B. Aires — P. Am. Airways	25

LIVRARIA ALVES
Livros collegiaes e academicos

PARA PORTUGAL
PELO RAPIDO PAQUETE DA
CIA. NACIONAL DE NAVEGAÇÃO
LISBOA
"ANGOLA"
Saida: 17 DE MARÇO
RECEBE CARGA E PASSAGEIROS
OPTIMAS ACCOMMODAÇÕES DE 1.ª, 2.ª E 3.ª CLASSES
CONSIGNATARIOS:
Companhia Commercial e Maritima
RUA BENEDICTINOS N. 1 — TELEPHONE 23-2950

"Camaradas" — dia 4 de março proximo — no Plaza e no Pathé Palacio — O primeiro film de Jean Gabin e Viviane Romance !

Viviane Romance que reapparece mais tentadora do que nunca, em "Camaradas", tentando abalar a resistencia de Jean Ga-bin... Este film brevemente estará em cartaz no Pathé Palacio e no Plaza

O Rio de Janeiro será a primeira cidade em que a organização Metro-Goldwyn-Mayer-Cine Metro contará mais de dois cinemas

CONFIRMADA PARA OUTUBRO OU NOVEMBRO A INAUGURAÇÃO DO "METRO-COPACABANA" E "METRO-TIJUCA"

Provando mais uma vez a simpathia que lhe despertou a nossa cidade, e a confiança que deposita em nosso ambiente, mr. Arthur M. Loew, o vice-presidente da Metro-Goldwyn-Mayer, a quem o nosso publico, já deve o Cine Metro do Rio, e o paulista, o Cine Metro que se ergue á Avenida S. João, — o Rio de Janeiro será a primeira cidade em todo o mundo em que a organização Metro-Goldwyn-Mayer — Cine Metro contará mais de dois cinemas.

Arthur M. Loew, o dynamico vice-presidente da Metro-Goldwyn-Mayer, que dotará o Rio de dois bellos cinemas ainda este anno

E' que, contando entre nós agora, o Cine Metro, em outubro ou novembro contará tres grandes casas de espectaculos no Rio de Janeiro, por isso que por aquella occasião serão entregues ao nosso publico o "Metro Copacabana", com 2.000 localidades, á Avenida Copacabana", 743,749 e 753, e o "Metro-Tijuca", á rua Conde de Bomfim, n. 336, Praça Saenz Pena, — ambos dotados de ar condicionado, poltronas de luxo e todos os requisitos de conforto e distincção.

Em Sidney, na Australia, Bruxellas, Brisbane, tambem na Australia e Londres possue a grande corporação dois cinemas em cada cidade, possuindo apenas uma casa em Montevidéo, Manila, Santiago do Chile, Budapest, Adelaide, Lima, São Paulo, Calcuttá, Bordeaux, Bombaim, Melbourne, Perth, Durban, Johannesburg, San Juan de Puerto Rico, Liege, Madrid e Cairo.

Mais significativo, ainda, é o facto de estar a organização disposta a levantar outras casas em outros bairros do Rio, como Villa Isabel, Botafogo, Praça Tiradentes, etc.

Separados, isto é, cada um de per si, são formidaveis... Juntos... nem é bom falar... Jean Gabin e Viviane Romance, as figuras maximas em popularidade do cinema francez, significam, isoladamente, um grande cartaz! Imagine-se reunidos num unico film!

Jean Gabin com aquelle seu geitão decidido... Viviane Romance pondo em jogo todos os seus ardis diabolicos de detentora de todo o "stock" do "sex" que o cinema possue actualmente... Ambos num pareo amoroso de provocar vertigens entre os "fans" timoratos... Pois tal milagre acaba de se realizar em "Camaradas", graças a Julien Duvivier que soube, magistralmente, reunir esses dois "astros" de primeira grandeza numa pellicula sensacional, divertida e... não estivesse Viviane Romance presente... maliciosissima e explosiva!

"Camaradas" é esse film tão desejado pelos "fans" e que Art-Films collocará em cartaz, simultaneamente, no Plaza e no Pathé Palacio a partir de 4 de março proximo...

* * *

"O Capitão Aventureiro", com José Mojica no papel

Margarida Mora que vamos ver com José Mojica, em "Capitão Aventureiro"

"Capitão Aventureiro" é um film mexicano. José Mojica já não se vê mais em Hollywood, mas dos studios da Cinematographica Internacional, do Mexico, dos grandes actores, os quaes trabalha elle, como Pedro Vargas e muitos artistas do fama do mundo tropical que vive dentro do Mexico. José Mojica, neste novo film que Distribuição Cinedia apresentará no Palacio, actua, como esplendido galã, que é, e ao mesmo tempo nos faz ouvir a sua voz, essa magnifica voz de tenor que já tanto conhecemos e queremos ouvir sempre. Ao seu lado duas lindas artistas — Manolita Saval e Margarida Mora — que dão a nota encantadora no film que vamos ver segunda-feira no Palacio.

* * *

Segunda-feira, Marlene Dietrich e Ann Neagle, na téla do Cine Rio...

Marlene Dietrich, depois que se emancipou do Sternberg, tem produzido films adoraveis de malicia e bom humor... Deixou de ser uma imagem tragica para se transfigurar numa bem mulher moderna e deliciosa... No film "Anjo", sob a direcção de Ernst Lubitsch, Marlene reapparece num papel que lhe destaca vantajosamente, o talento e a belleza...

São seus companheiros nesse film: Herbert Marshall, discreto como sempre, e Melvyn Douglas, o magnifico displicente de tantos films de successo...

No mesmo programma será apresentado o film todo colorido "Sessenta Annos de Glorias" onde Ann Neagle e Anton Walbrook continuam a narrativa iniciada em "Rainha Victoria", desta vez com maior espectaculosidade e num genero que agradará intensamente ao publico...

Esses dois films estarão em cartaz no Cine Rio a partir de segunda-feira proxima.

SOCIAES

CARNET

Será realizada hoje, a interessante "Festa do Disco", promovida pelo Club dos Tabajaras. Haverá um concurso para premiar a melhor chapa gramophonica apresentada pelos associados. O jury será formado pelos srs. Rodrigo Octavio, G. de Menezes e Henriqueta Heilbour e senhorinhas Mary Parkinson, Maria do Carmo, Maria de Lourdes e Diana Abreu.

— O Centro Paulista realiza hoje, a sua reunião dansante deste mez, que será precedida de uma hora de arte.

— Pelo avião "Douglas", partiu para Assumpção o sr. Cyrillo Antonio Rivarola, official do Exercito paraguayo e que vem desempenhando as funcções de addido militar de seu paiz no Rio de Janeiro.

— Serão rezadas hoje, missas de 7º dia: ás 10 horas, na matriz de N. S. da Gloria, por alma da sra. Josepha Santa Cruz de Carvalho; na igreja de São Francisco de Paula, ás 10 horas, por alma do engenheiro Arthur Thompson; ás 9,30, na igreja de São José, por alma do dr. Lourenço de Albuquerque Rosa; ás 10,30, na igreja de São Francisco de Paula, por alma do tenente coronel José Vieira Souto Mayor; na igreja do Coração de Maria, ás 8,30, por alma do sr. Francisco Olympio Regis.

— A Guarda Civil desta Capital commemora hoje o 36º anniversario de sua fundação. Em acção de graças, será rezada missa, ás 9,30 horas, na igreja da Cruz dos Militares, officiando, por deferencia especial, monsenhor Mario Silva, vigario da parochia. Em seguida, collectivamente, os membros da Guarda Civil farão uma romaria de saudade ao cemiterio de São João Baptista, em visita ao tumulo do dr. Cardoso de Castro, que foi o criador da digna corporação.

ANNIVERSARIOS

Fazem annos hoje: — os srs. Luiz Vergara, monsenhor Leovigildo Franca, professor Oscar Clark, arcebispo d. João Becker, major Leonidas Cardoso, dr. Eugenio Proclam de Martins, tenente-coronel Carlos de Souza Reis, dr. Lourival Santos; senhorinhas: Isaura dos Santos Moreira, Luiza Tasso Fragoso, Maria de Lourdes Sodré Vieiros de Castro; sras.: Elza Couto de Bastos Netto, Almerinda Legel de Oliveira, menina Niza dos Santos, d. Maria Isabel de Miranda, d. Vergelina Pires Coelho.

NASCIMENTOS

Estão em festa os lares dos casaes: Mauro de Almeida Pereira-Alzira Bretas Pereira, com o nascimento de um menino que receberá o nome de Luiz Celso Erick Bomcier-Julia Catta Preta Bomcier, com o nascimento de um menino que se chamará Erick.

CASAMENTOS

Realiza-se hoje o enlace matrimonial dos jovens Walter de Jesus Pereira e Isaura Pereira de Souza. Servirão de padrinhos, no civil, o sr. José Paiva de Souza e sua esposa. No religioso, o sr. José Pereira de Souza e sua esposa d. Cely Filho de Souza.

VIAJANTES

Pelo avião "Douglas", da linha internacional da Pan American Airways, chegaram hontem, de Buenos Aires: sra. Bessie Urmstron Wentworth, José Mercedes Palma, Paul De Kuzmik e Carlos Ritter; e, de Foz do Iguassú: Morgan Thomas.

— Pelo avião "Electra", da linha mineira da Panair do Brasil, viajaram hontem, do Rio de Janeiro para Bello Horizonte: dr. Benedicto Quintino dos Santos, dr. Edgard Faria Soares, Harald Broe, Silvano Cardoso e Moacyr Velloso Cardoso de Oliveira; e, de Bello Horizonte para o Rio de Janeiro: senhorinha Gioconda de Rugiero, Carlos Affonso Ribeiro, Virgilio Castro Alves, João Guedes Duraes, dr. Braulio Carsalade, sra. Ragnhild Silva, Francisco Silva Junior, dr. Emilio Alves Teixeira, Flavio Guimarães e dr. José Seabra Fagundes.

— Com destino aos portos do norte e Estados Unidos, parte hoje, ás 6,30, do Aeroporto Santos Dumont, um "clipper" da linha internacional da Pan American Airways, conduzindo os seguintes passageiros: para Victoria: dr. Carlos N. Koptcke; para a Cidade do Salvador: Edgard Rego dos Santos; para o Recife: dr. Armando Vidal, Jorge Cuevas e Vicent Anthony Mortelira; para Belém do Pará: dr. Mario Henriques e Luiz Nunes Direito; para San Juan: Carlos Ritter; e, para Miami: sra. Sarah B. Esselstyn, Tatsuo Kaway, Takayuk Ochiai, Vinton King Milbank, Albert Mickow, Harold Robert Hendy, Henry W. Trumbull e Charles Edward Walls.

— Do mesmo aeroporto parte ás 8 horas um hydro-avião da linha gaúcha da Panair do Brasil, conduzindo os seguintes passageiros: para Santos: João Adhemar de Almeida Prado, Samuel Edward Pierpoint e Adair L. Pierpoint; para Paranaguá: Paulo da Cunha Franco; para Florianopolis: Francisco Alexandre Norberto da Costa; para Porto Alegre: Carlos Sidney Goering.

"Noite de Farra", o primeiro film francez da temporada de 1940

A historia do homem que ficou com ciumes de si mesmo... vivida pelo inegualavel Raimu no film "Noite de Farra", está constituindo o maior "bolo" da temporada. A cidade principia a commentar as aventuras do farrista regenerado que volta a descobrir, por acaso, que sua "virtuosa" esposa... tinha sido, nada mais, nada menos, que sua amante em Saigon...

Historia que pareceria escabrosa se não fosse tão cheia de malicia e bom humor... "Noite de Farra", ao lado de Raimu, revela-nos o "ecran" excellente, enchendo por nomes como Marie Bell e Michel Simon, todos artistas de nome firmado no cinema francez...

"Noite de Farra" mereceu, em todos os sentidos, o acolhimento que lhe dispensou o publico quando, hontem, da sua sensacional estréa no Pathé Palacio.

DR. EDMUNDO HAAS
Director da Casa de Saude Dr. Abilio — Neuro-Psychiatra — Estados Nervosos — 7 SETEMBRO, 94-3º andar — 22-8303. Cons.

"Canção da Terra", um film portuguez mais bello e differente dos outros

Elsa Rumina em uma scena de "Canção da Terra"

Se o thema de "Canção da Terra" é interessantissimo, devido aos esforços de Jorge Brum do Canto e Aquilino Mendes, productor e photographo deste trabalho memoravel, a interpretação é magnifica. Um punhado de artistas novos: Elsa Rumina (uma verdadeira revelação", Barreto Poeira, Oscar Lemos, o pequeno João Manoel... Tal o elenco deses film que a Alliança Star Films vae começar a exhibir no Odeon, a partir da proxima segunda-feira.

"Escravos do desejo"

Na proxima semana conheceremos o grande film da R. K. O. Radio, "Of Humam Bondage", agora traduzido em portuguez com o nome de "Servidão Humana", cuja versão no cinema tomou o suggestivo titulo de "Escravos do Desejo".

Como todos sabem essa pellicula foi adaptada da famosa obra de Somerset Maugham, primoroso estudo de psychologia, girando em torno de um medico que se apaixona por uma mulher de vida nada recommendavel, cuja ascendencia sobre o facultativo offereceu ao seu autor um dos mais curiosos estudos que o cinema acaba de aproveitar.

Interpretam-no Bette Davis e Leslie Howard, o inesquecivel "astro" de "Pygmalião", devendo sua estréa acontecer no proximo dia 1º de março, no Cine Broadway.

* * *

"O Santo em Londres" depois de amanhã no Gloria

O Gloria exhibirá a partir de depois de amanhã, mais um film de o "O Santo", a mysteriosa personagem criada por Leslie Charteris e que conquistou, no mundo inteiro a mais franca popularidade. George Sanders é o interprete de "O Santo em Londres", como já o foi em "A volta do Santo", vivendo desta vez novas e sensacionaes aventuras, onde imperam o mysterio e o perigo.

O sr. John W. Hicks Jr., voltará ao nosso paiz acompanhando o sr. Zukor

Sr. John W. Hicks Jr., vice-presidente da Paramount, chegará ao Rio quarta-feira proxima

Juntamente com Adolph Zukor, — fundador da Paramount e pioneiro da industria cinematographica, — chegará ao Rio, quarta-feira, um dos mais graduados membros da organização da Marca das Estrellas, o sr. John W. Hicks Jr., vice-presidente da Paramount Pictures, a cargo do Departamento Estrangeiro, e um dos mais brilhantes espiritos que, nos Estados Unidos, emprestam energias á grande productora de films.

THEATRO

Todo o Rio aguarda a estréa do Recreio na proxima semana ! "Musica maestro" ! um cartaz que a cidade ainda não viu !

Entramos amanhã na verdadeira "semana do Recreio", porque já será sexta-feira, 1º de março, a grande estréa de "Musica, Maestro!", a tão esperada revista "féerie" de Victor Costa e Floriano Faissal, que a Empresa Pinto vae apresentar com todo o deslumbramento e rigor de montagem, pois na mesma estão empenhados todos os scenographos do Rio. Justamente com innumeras costureiras no atelier do proprio Recreio. Os musicos que compõem a orchestra de Vicente La Falce, já começaram a preparar a indumentaria com que se apresentarão ao publico carioca. Hoje, começam os ensaios de juncção sob a direcção de Floriano Faissal, director, do grande elenco com que vae ser brindado o publico exigente do Rio. Ao lado do preparo da revista, o Recreio passa por grandes transformações e limpeza, afim de fazer com que seu espectaculo de 1º proximo, seja o que todos esperam: uma parada de deslumbramento, de luzes, de cores e de sons.

UMA GRANDE PARADA DE ARTISTAS DE RADIO, AMANHÃ, NO REPUBLICA

Começou hontem a venda de bilhetes para o grande espectaculo de amanhã, ás 20,30, e que constará de duas partes, sendo que na primeira veremos mais uma vez a "Rosa do Adro" de Oliveira Maia por um elenco esplendido encabeçado por Cecy Medina e na segunda haverá um acto variado com os maiores nomes do radio e do theatro, destacando-se os nomes populares de Aracy de Almeida, Manezinho Araujo e Joaquim Pimentel, além de Moreira da Silva, Esmeralda Ferreira, Custodio Mesquita, Augusto Calheiro, João Celestino, Ataulfo Alves, Wilson Baptista e outros.

* * *

VAE REABRIR O TABARIS

A estréa da Casa de Caboclo no Tabaris está marcado para meiados de março com a peça da conhecida dupla Duque e De Chocolat — "A volta dos caboclos".

* * *

ARTISTAS NOVOS, NO ELENCO DE PROCOPIO QUE ESTRE'A A 1º DE MARÇO

Confirmação auspiciosamente recebida em todos os circulos sociaes, é a que forneceu hontem á imprensa a empresa Serrador, garantindo que o theatro Serrador abrirá as suas portas a 1º de março, para a estréa e temporada de Procopio que apresentará com a comedia de Joracy Camargo, "Maria Cachucha". Na peça nova do autor de "Deus lhe pague", estréam no elenco de Procopio, Flora May, e Francisco Moreno.

* * *

"FEIA", a PEÇA DE ESTRE'A DA COMPANHIA LUIZ IGLEZIAS

Paulo Magalhães foi o autor escolhido para a estréa da Companhia Luiz Iglezias, com a sua ultima producção "Feia".

As tres figuras principaes do elenco, Eva Tudor, Sonia Oiticica e Heloisa Helena são realmente tres interpretes jovens, bonitas e intelligentes, e certamente garantirão o triumpho.

* * *

"O CIRCO" CONTINU'A EM SUCCESSO NA URCA

"O Circo" é a notavel revista que o "grill" da Urca está apresentando. O segundo "show" marca o grande quadro que dá titulo á revista. Num scenario de circo estilizado, o magnifico corpo de bailados da Urca faz uma dansa moderna e vigorosa de cavallos humanos. Depois apparece o Palhaço: é o Grande Othelo que annuncia a menina do arame. Esta é Aurora Miranda. Mais adiante a familia Azevedo, uma familia de dez pessoas, todos acrobatas, incriveis em seus movimentos e saltos. Outro numeros até a alegria final: uma alegria patriotica e deslumbrante com Candido Botelho á frente, o melhor cantor dos palcos do paiz.

* * *

O COMMENTARIO DA NOITE

— No elenco de Procopio estream dois artistas novos, Moreno e Flora May, informava o Eurico Silva no Tangará.

— Nesse caso, tambem estréa no elenco de Iglezias a Belmira, que tambem lá trabalhou em outras companhias.

CINE RIO
Cinelandia - 42-1839
SEGUNDA-FEIRA
MARLENE DIETRICH em
O Anjo
ANN NEAGLE em
Sessenta annos de glorias
Poltronas . . . . . . 2$200
Estudantes e creanças 1$100
HOJE: Ganga Din e Amor no Carcere

"Alucinação", segunda-feira, no Plaza

Chester Morris e Ann Dvorak em "Allucinação", que o Plaza vae lançar segunda-feira

O film que o Plaza vae apresentar segunda-feira aos seus fiéis "habitués", esse espantoso cartaz dramatico que é "Alucinação" (Blind Alley), merece a consideração especial de todos nós, dada a sua expressão de robusta novidade, quer sob o ponto de vista technico, quer pelo sentido geral de sua narrativa, que se filia á classe dos espectaculos artistico-scientificos modernos.

Coube a Chester Morris a interpretação desse grandioso papel. E como o faz bem com que admiravel e contagiante sinceridade, o artista vive a tragedia subjectiva do heróe de "Alucinação"!

Ao seu lado, um pugillo de "astros" e "estrellas", como Ann Dvorak, Ralph Bellamy, Joan Perry e Rose Stradner, animam as outras figuras humanissimas do film.

Doenças dos intestinos — DR. LAURO BORGES — Rodrigo Silva, 14-3º and.—Tele. 22-1250.

Aos maiores de 40 annos!

A defeituosa alimentação e o alcool, além de outros factores, exercem influencia profundamente nociva sobre o coração, arterias e veias, determinando angustias, falta de ar, palpitações, inchações, dôres, etc. Para evitar que o coração, arterias e veias soffram prejudicando o organismo em geral, numerosos medicos recommendam o uso do ATEROSANOL, excellente preparado, sob forma liquida, via bucal.

Tachygraphos
obtêm bons empregos
CURSO PRATICO E EFFICIENTE
Rua 7 de Setembro, n. 65 7.º andar

C A R T A Z D O D I A

São Luiz — "Não Matarás (Paramount) com Philips Holmes. — Horario: 2 — 4 — 6 — 8 e 10 horas.

Plaza — "Cysne Branco" (Film Nacional) com Maria Amaro — Horario: 2 — 4 — 6 — 8 e 10 horas.

Metro — "Escravo de um Erro" (Metro Goldwyn) com Edward G. Robinson. — Horario: 1|2 dia — 2 — 4 — 6 — 8 e 10 horas.

Palacio — "Mulheres Culpadas" (Warner) com Mary Brian. — Horario: 3 — 3.40 — 5.20 — 7.00 — 8.40 e 10.20 horas.

Odeon — "A Volta do Dr. X" (Warner) com Humphrey Bogart. Horario: 2 — 3.40 — 5.20 — 7.00 — 8.40 e 10.20 horas.

Imperio — "A Dupla do Outro Mundo" (Metro) com Constance Bennett. — Horario: 2 — 4 — 6 — 8 e 10 horas.

Gloria — "O Furacão" (United) com Dorothy Lamour. Horario: 2 — 4 — 6 — 8 e 10 horas.

Pathé Palacio —"Noite de Farra" (Art-Films) com Raimu. Horario: 2 — 4 — 6 — 8 e 10 horas.

Rex — "A Morte me Persegue" (Warner) com James Cagney e George Raft. — Horario: 2 — 4 — 6 — 8 e 10 hora.

Broadway — "A luta entre Joe Louis - Arturo Godoy. — Horario: 2 — 3.40 — 5.20 — 7.00 — 8.40 e 10.20 horas.

Cineac Trianon — Jornaes, Imprensa Animada Cineac e Desenhos de Walt Disney.

Rio — "Gunga Din" e "Amor no Carcere".

CENTRO

Eldorado — "Beau Geste".

Parisiense — "Aconteceu naquella Noite" e "O Rei dos Jornaleiros".

Opera — "Policia Especial" e "Romance do Sul".

Metropole — "Demonio Sobre Rodas" e "Charlie Chan no Rheno".

Pathé — "Recomeça a Vida".

Popular — "A Ceia dos Veteranos", "Faro de Policia" e "O Grande Rodeio".

Primor — O Primeiro Amor" e "Andy Hardy Cow-Boy".

Floriano — "Mãe por Acaso" e "O Casamento de Bulldog Drummond".

Paris — "Volga em Chammas" e "Senhoras em Perigo".

São José — "O Conde de Monte Christo".

Iris — "Ilha dos Renegados" e "Rapsodia do Amor".

Ideal —"Entre o Amor e a Vida" e "Charlie Chan no Rheno".

Mem de Sá — "Laranja da China" e "Penhor da Honra".

Lapa — "Rumo á Paris, Garotas" e "O Bobo Esperto".

BAIRROS

Polytheama — Um Golpe Errado" e "Anjos de Cara Limpa".

Guanabara — "Beau Geste".

Roxi — O Conde de Monte Christo".

Pirajá — "E as Chuvas Chegaram".

Ipanema — "Carnaval na Neve".

Ritz — "Policia Especial" e "De Cabellinho nas Ventas".

Varieté — "Minha Mulher se Diverte" e "Guerrilheiros do Texas".

Americano— As Aventuras de Stanley e Levingstone" e "A Perseguida".

Rio Branco — "O Capitão Furia" e "Vida Roubada".

Centenario — "Honolulu" e "Mr. Moto em Férias".

Bandeira — "Mascara de Ferro" e "Tudo á Prestação".

Avenida — "A Ilha dos Renegados".

America — "Um Golpe Errado".

Catumby — "O Filho do Sheik" e "Inimigos da Paz".

Guarany — "Paixões em Conflicto" e "Bloqueio".

Appolo — "Aldeia da Roupa Branca".

São Christovão — Suzanna" e "A Pomba e o Milhafre".

Jovial — "As Aventuras de Stanley e Levingstone" e "Penhor da Honra".

Tijuca — "Laranja da China" e "Avante Boladeiros".

Villa Isabel — "As Aventuras de Stanley e Levingstone".

Velo — "Anjos de Cara Suja" e "A Fuga".

Edison — "Carne e Unha".

Helios — "Filhas Corajosas".

Grajahu' — "Laranja da China".

Haddock Lobo — "Primeiro Amor" e "Salteadores da Serra".

Maracanã — "Primavera".

Fluminense — "Hotel para Mulheres" e "Mr. Moto na Ilha do Terror".

SUBURBIOS (Central)

Mascotte — "Na Porta do Paraiso" e "O Rei dos Jornaleiros".

Meyer — "Compromisso de Honra" e "Nascidos para Casar".

Para Todos — "Corações em Ruinas" e "Miss Arranja Tudo".

Beija-Flor — "O Capitão Blood".

Quintino — "Laranja da China" e "Terror de Gigantes".

Piedade — "Cidade Sinistra".

Colyseu — "Pae Inexperiente" e "Ao Norte de Yukon".

Alpha — "Noites Andaluzas" e "Gibraltar".

Modelo — "Mascara de Ferro".

Madureira — "Filhas Corajosas" e "O Namorado de Jane".

Moderno — "Hotel para Mulheres".

Realengo — "Anjos de Cara Suja" e "O Touro Ferdinando".

Imperial — "Amor de Uma Espia" e "Uma cartada Afoita".

Campo Grande — "Pygmalião" e "Assassinos do Mar".

SUBURBIOS (Leopoldina)

Rosario — "Noite do Peccado".

Paraiso — "Canção do Amor".

Oriente — "Morro dos Ventos Uivantes".

Penha — "No Tempo das Diligencias".

Santa Cecilia — "A Mocidade de Lincoln".

Braz de Pinna — "Sessenta annos de Gloria".

Os Brasileiros Terão Que Dispender Maior Esforço Que os Argentinos

O ASSISTENTE TECHNICO DA L. F. R. J. PESSIMISTA QUANTO AO RESULTADO DO JOGO DESTA NOITE NO CAMPO DO PALESTRA ITALIA

O sr. João Teixeira de Carvalho quando falava hontem á nossa reportagem, na séde da Liga de Football

— Repetirão os brasileiros, no jogo desta noite, a performance cumprida na peleja de domingo? Foi o thema da "enquete" telephonica que lançamos para o sr. João Teixeira de Carvalho responder.

Ninguem com mais autoridade que o assistente technico da Liga de Football do Rio de Janeiro, para nos transmittir uma esperança ou desillusão, acerca das possibilidades dos nossos rapazes na peleja que decidirá a posse da Copa Roca no anno findo.

Sabiamos da visita feita por s. s. aos cracks nos alojamentos do quartel do 2.º R. C. D. nas vesperas da tomba sensacional. O autor das "Regras, Conselhos e Maximas" e "Notas á margem das regras de football (association)" recebeu-nos em seu gabinete de trabalho, fazendo questão, como antigo jornalista que é, de nos pôr á vontade.

Primeiramente expoz seus pontos de vista, com relação á decadencia do nivel technico do football nacional, esclarecendo, antes, a sua collaboração em conhecer o padrão de jogo dos argentinos.

— Com esse proposito assisti, primeiramente, varias exhibições do Independiente e do San Lorenzo de Almagro, na recente temporada que realizaram em nossa capital.

A IDA DO ASSISTENTE TECHNICO A S. PAULO

Passa, depois, o sr. João Teixeira de Carvalho a nos scientificar dos propositos de sua viagem a S. Paulo, onde assistiu á peleja de domingo, no Parque Antarctica.

— Não vi figuras destacadas no team seleccionado por Stabile. Mas vi unidade de acção, preparo physico uniforme e cautela no preparo de toda a equipe.

COMO S. S. VIU A ACTUAÇÃO DOS BRASILEIROS

— Já o team brasileiro fez uma exhibição anormal, algo irregular, prosegue s. s., frisando comtudo que não tem a intenção de fazer criticas. Não tem a pretensão de ensinar ninguem. E esclarece:

— Visitei duas vezes os nossos patricios na concentração e reparei que lhes faltava animo, boa disposição de espirito para a jornada de responsabilidade que iam emprender, com uma grave responsabilidade.

Era visivel, ainda, ao entrarem em campo, o estado de depressão moral dos nossos combatentes.

A mesma nostalgia que os dominara dentro do quartel.

Carreiro, por exemplo, errava e, cada vez que tentava corrigir uma jogada infeliz, peorava a situação. Jahu', apenas, foi a excepção de todo o quadro. Jogou com alma.

Poucos, porém, acreditam, como eu, no factor psychologico e acham que o falado "poder de improvisação" dos jogadores brasileiros tudo resolve, na hora do jogo. Se perdurar esse dispensavel estado de espirito dos nossos players é necessario que se repare o phenomeno reacção, verificado no segundo tempo da peleja de domingo.

Os rapazes dominaram se e mostraram fibra, reagindo contra todos esses obstaculos moraes e chegaram a um empate honrosissimo.

SE O 4.º JOGO FOSSE NO RIO...

— Appellei para que se realizasse no Rio o quarto jogo da Copa Roca. Aqui, sem o preconceito de "fronteiras", com o estimulo de uma torcida sua, os rapazes jogariam cincoenta por cento mais que em São Paulo.

Para bom entendedor meia palavra basta. O leitor, como não pode deixar de concluir que o autorizado technico brasileiro acha difficil um triumpho nosso, no jogo de hoje, quando confia ainda na fibra dos nossos players, sempre cheios de ardor e patriotismo, quando defendem o Brasil.

E', aliás, a esperança de todos os sportistas brasileiros.

Ultimas informações sportivas

TEMPORAL EM SÃO PAULO

Posteriormente á informação prestada pelo Serviço de Meteorologia, o nosso correspondente na Paulicéa entrava em contacto com o DIARIO CARIOCA, informando que entre 23,30 horas e 0 horas a cidade vinha sendo assolada por violento temporal, seguido de chuvas torrenciaes.

Pequenas noticias

TREINO DOS JUVENIS DO S. CHRISTOVAO — Domingo á tarde, os juvenis do São Christovão, treinarão em conjunto com o S. C. Ubajara, no campo da rua Figueira de Mello, estando chamados a comparecer ás 13.30 horas os seguintes jogadores: Paulo — Aldo — Walter — Fatinho — Oscar — Alfredo — Queimado — Sylvio — Neisinho — Ozorio — Adalis — Floriano — Claudio e Allemão.

Para ás 15 horas estão sendo chamados: Caparelli — Vicente — Zezinho — Marcelino — Henrique — Nilo — Zequinha — Alvaro Wilson — Nelson — Crespo e Magalhães.

R. S. CLUB GYMNASTICO PORTUGUEZ — O Departamento de Educação Physica do Club Gymnastico Portuguez, cuja organização modelar tanto tem contribuido para o desenvolvimento social do prestigioso gremio da Avenida Graça Aranha, vae reiniciar as suas actividades no proximo dia 2 de março.

Para aquelle dia está marcada a apresentação de todas as escolas sportivas e os grupos de que se compõem os cursos internos de gymnastica em pleno funccionamento na magestosa séde da Esplanada do Castello.

AZUL-BRANCO CLUB

O Azul-Branco Club, agremiação de moças israelitas, realisará amanhã um chá-dansante no Cassino da Urca.

Rumo á Paulicéa

Os paredros argentinos, srs. Alberto Calarco e Casemiro Lopes, chefes da delegação de football que se encontra em São Paulo, regressarão hoje á capital bandeirante por via aérea.

Os desportistas portenhos se encontravam entre nós desde terça-feira á passeio.

Lagreca Continua á Frente do 'Scratch' Nacional

O technico paulista dirigirá seus pupillos na cartada decisiva — Uma nota da L. F. São Paulo

S. PAULO, 22 (Do correspondente do DIARIO CARIOCA — Via aerea).

O desfecho do "caso" Lagreca determinou um ambiente de optimismo nos circulos sportivos da Paulicéa.

Contornada a situação que envolveu o presidente em exercicio da C. B. D., o sr. Teixeira de Lemos, com fartas explicações ao preparador do seleccionado nacional, foi por terra o mais sensacional caso dos ultimos tempos. Depois de um julgamento ponderado e justo, Sylvio Lagreca agiu de outra fórma e hoje estará á frente dos seus pupillos para o cotejo decisivo.

Como é do conhecimento de todos, o technico bandeirante se baseou em uma entrevista estampada num matutino carioca, a qual apparecia responsabilizada pelo sr. Teixeira de Lemos. Foi o bastante para que todos os poderes da Liga de São Paulo, tendo á frente o sr. Tarantino, se mostrassem solidarios com a attitude de Lagreca, todos porem sem apurar o que realmente se verificava.

A pseuda entrevista foi desmentida honrosamente, embora tardiamente, o que positivamente não agradou a Lagreca, que viu nessa demora algo de negativo, partindo do principio de que um desmentido deveria immediatamente se verificar sem conchavos. O certo é que Sylvio Lagreca soube dar raro exemplo de dedicação e patriotismo e mesmo com sacrificios se conformou com as satisfações prestadas pelo sr. Teixeira de Lemos em palestra telephonica.

Hontem houve na Liga de São Paulo uma reunião que durou até as primeiras horas da madrugada. Foi das mais agitadas e trouxe em parte uma solução que determinou o desapparecimento parcial da gravidade da questão. Como resultado ficou estabelecido que Lagreca continuasse á frente dos seus pupillos. E' justo se salientar que a C. B. D. reaffirmou a suprema autoridade de Lagreca no alto posto de orientador do seleccionado, dando-lhe irrestricto apoio.

A proposito a Liga de Football de São Paulo forneceu as seguintes notas officiaes á imprensa:

"A Liga de Football do Estado de São Paulo, reunida em sessão de directoria, convocada a pedido do seu director technico, sr. Sylvio Lagreca, depois de ter tomado conhecimento, por intermedio do sr. presidente, do officio n. 398-40 e do telegramma do sr. Teixeira de Lemos, presidente em exercicio da C. B. D., recebeu em mesa a seguinte declaração do sr. Sylvio Lagreca:

"*Ao sport brasileiro* — Em vista de insistentes pedidos que tenho recebido de todo o Brasil, no sentido de reconsiderar a attitude por mim, hontem, assumida, impede-me a consciencia e o brio de sportista a vir a publico declarar não poder transigir, em vista de não ter sido convenientemente desaggravado, no momento em que a minha dignidade foi tão rudemente attingida.

A situação em que me encontro, criada unica e exclusivamente pelas declarações attribuidas ao dr. Teixeira de Lemos, continua a ser a mesma, uma vez que esse paredro ao tentar contestar a "celebre" entrevista publicada no "O Radical", de 20 do corrente e ratificada pelo mesmo jornal em data de hoje, nada mais fez senão confirmal-a, se bem que em termos cortezes.

Continuarei cuidando da assistencia technica e moral dos jogadores que se encontram concentrados, até que me seja apresentada a pessoa escolhida para substituir-me no honroso cargo.

Para que amanhã ninguem tenha o direito de me acoimar de impatriota e covarde, nesse momento em que o prestigio do football brasileiro exige a contribuição de todos, devo "salientar" que se esse substituto não vier a tempo, não titubiarei em collocar o quadro em campo para disputar o grande match.

Concluindo, appello a todos os brasileiros e, especialmente á torcida paulista que em hypothese alguma deixei de incentivar durante o transcorrer da peleja os bravos jogadores patricios á conquista de tão almejada victoria, pois acima de tudo está o nome do Brasil.

São Paulo, 22 de fevereiro de 1940. (a) Sylvio Lagreca".

Dos termos da declaração do sr. Sylvio Lagreca se depreende não terem sido aceitas como satisfatorias as explicações contidas no telegramma do sr. Teixeira de Lemos, presidente da C. B. D. em exercicio, donde nada terá a deliberar a directoria da Liga.

Em relação ao appello do tenente Sylvio de Magalhães Padilha, dignissimo director de Sports, declara o sr. Sylvio Lagreca estar elle attendido, pois que não abandonará o seleccionado, conforme fez claro em suas declarações.

São Paulo, 22 de fevereiro de 1940. — A directoria".

NÃO TERA' SUBSTITUTO

O scratch pisará o gramado do Parque Antarctica sob as ordens de Lagreca, uma vez que a C. B. D. deliberou não indicar substituto para o mentor bandeirante.

DOMINGOS INTEGRARA' O SCRATCH BRASILEIRO EM BUENOS AIRES

O grande zagueiro nacional apresenta-se em condições de voltar a jogar

Domingos

Ainda não estão desfeitas as esperanças de se contar com Domingos para as pelejas da "Copa Roca" a disputar-se em Buenos Aires.

Embóra resentido ligeiramente da contusão soffrida, o grande zagueiro locomove-se facilmente, demonstrando a grande melhoria obtida com o severo tratamento a que se submettera.

O seu medico assistente dr. Alberto Borgerth, em seu ultimo exame, attestou o restabelecimento do tornozelo, aconselhando porém, bastante movimento da parte contundida, dado o periodo de inactividade a que estivera sujeito o famoso zagueiro.

Após pôr em acção o tornozelo contundido e verificado o resultado da prova, o dr. Alberto Borgerth, dará a ultima palavra sobre o estado de Domingos.

Se nada sentir, o defensor do Flamengo estará novamente em condições de pelejar e o fará possivelmente em Buenos Aires quando integrará o scratch Brasileiro.

Todos aguardam com optimismo a volta do zagueiro numero um do paiz, certos de que a sua presença constituirá uma grande barreira para as pretensões dos argentinos.

Brasileiros e Argentinos Decidirão Hoje a Posse da 'Copa Roca'

As attenções dos desportistas brasileiros e argentinos estarão voltadas na noite de hoje para São Paulo.

Na capital do grande Estado industrial do paiz, será realizado o match decisivo pela posse da "Copa Roca", cumprindo determinações sportivas que ligam os dois paizes da America do Sul. A partida desta noite surge com uma incognita, se attentarmos ás possibilidades dos seleccionados que se defrontarão. Factores diversos cercam o grande embate que levará ás dependencias do Palestra Italia, grande multidão.

OS BRASILEIROS

Os nossos patricios se encontram esperançosos, reunindo desejo ardente de conseguirem a rehabilitação. O empate, embora honroso, não foi considerado como as verdadeiras aspirações, uma vez que durante a refrega os defensores das nossas côres perderam varias opportunidades de marcar goals.

Em optimo preparo physico, sob as ordens de Lagreca, acreditamos que o "onze" do Brasil poderá vencer, bastando que realize uma exhibição á altura dos seus meritos. Quem presenciou o match de domingo, numa cancha propensa á patinação, não poderá fazer um juizo das nossas forças. O pessimo estado do gramado, impraticavel na verdade, fez com que todos assistissem um embate differente. Em contraste com o já assistido em outras occasiões, se poderá dizer que o scratch agiu aquem das suas possibilidades. Muitos não comprenderam o fracasso dos jogadores chamados "leves". Adilson, Romeu, Tim e Carreiro se incompatibilizaram com os campos em condições deploraveis. Suas caracteristicas de jogo constituem espectaculo que agradam ao mais lerdo em football. Mas, em se tratando de partida de alta significação tudo muda de figura.

Não podendo fazer os malabarismos que vibram os assistentes, os celebres jogadores "leves" fracassaram. E' que dentro da lama é impossivel aquelles players decidirem para o team. Foi o que justamente se verificou domingo. Felizmente o publico brasileiro soube comprender a razão pela qual os deanteiros se portaram aquem das suas reaes possibilidades, o que serviu para estimulo na noitada decisiva de hoje. Se fizermos uma rapida analyse do desempenho do nosso "onze", se constatará que foi inferior ao mais temivel adversario, ou sejam os argentinos. Não porque os rapazes não fossem dignos de constituirem o nosso "onze". Apenas pelo facto de que se apresentaram preparados muito bem e dessa condição essencial não puderam tirar partido devido a chuva, á lama e por fim, o deploravel estado escorregadio do gramado.

Aymoré produziu optimas defesas mas vacillou na conquista do tento de empate, olhando para os zagueiros, principalmente Junqueira que não se antepoz á jogada de Garcia que calmamente passou a Baldonedo com maestria.

A nossa defesa era representada quasi que exclusivamente por Jahú que se desdobrava cobrindo as falhas alarmantes de Junqueira. O full-back de São Paulo, não está em condições de figurar no seleccionado nacional, pois está muito inferiorizado. Falhou lamentavelmente, obrigando Argemiro a seguir-lhe de perto as pegadas o que lhe determinou indirectamente sua substituição por Del Nero, o que Affonsinho não concordou, se dirigindo á Lagreca que, contrariado, estampando um semblante de visivel aborrecimento cedeu ao desejo de Affonsinho. Não fosse a soberba performance de Zarzur, sem favor o mais completo centro-médio do paiz, teriamos conhecido um revés contundente.

Impondo severa vigilancia aos forwards contrarios, Zarzur anniquillou as actuações de Arrieta e Baldonedo e mesmo Cassan, o que lhe valeu enormes applausos. Por fim, como é logico, ao par de grande esforço, Zarzur sentiu o resultado dos seus esforços, passando mal durante a noite após o jogo.

Dos deanteiros, Adilson foi o mais fraco e quasi que recebe ria consagração igual a de 1939. Pouco contacto teve com a bola, e quando a recebia procurava della se desfazer, não se aproveitando como todos desejavam. De uma feita atirou forte e por pouco não deu a victoria ao Brasil. Romeu esteve lerdo. O meia-direita mais perfeito do paiz, unico rival de Sastre na America do Sul, não desenvolveu as jogadas que admiramos. O publico foi benevolo e não criticou acerbamente o seu fracasso. Fez o que poude e trabalhou dentro das suas possibilidades, tendo como maior rival o gramado lamacento. De Leonidas nada se poderá adeantar. Jogou bem e em circumstancias especiaes, sem apoio de Romeu e Tim, posto que estava marcado por tres jogadores, conforme se verificou no lance do penalty.

O "homem de borracha" confirmou sua classe de atirador, vencendo por duas vezes a pericia de Gualco.

Tim, cuja presença hoje é quasi afastada da realidade, tambem sentiu a influencia do terreno o que reflectiu directamente no seu companheiro Carreiro.

Reconhecemos irrestrictos poderes a Lagreca. Não temos o direito de critical-o fóra da nossa investidura. Mas alvitrariamos ao esforçado technico bandeirante, a formação de uma linha pesada para o jogo na chuva.

Hercules e Lopes teriam logares assegurados e não se intimidariam com as caracteristicas de jogo empregada por Salomon e Valussi.

OS ARGENTINOS

Quando partiram de Buenos Aires, reunindo as esperanças dos aficionados do football, houve quem dissesse que o scratch era inferior ao de 1939. E' que trazia gente nova em seleccionados, mas que eram esperanças.

Nomes de cartaz ficaram á margem e a exhibição que o seleccionado portenho fez, convenceu.

Passaremos tambem uma rapida vista dolhos sobre os pupillos de Stabile. De sobejo todos conhecem Gualco, o guardião que integrou o team do San Lorenzo em seu recentissimo giro entre nós. Defendendo tudo, com o senso de chegar no momento propicio, Gualco foi uma barreira ás pretensões do quinteto brasileiro. Sómente Leonidas poude transpol-o, emquanto que Romeu e Tim nada conseguiram.

A zaga formada por Salomon e Valussi, barrou longe a dupla do anno passado, Montanez e Colleta, desenvolvendo sobérbissima actuação, principalmente Valussi que constituiu um espectaculo permanente.

O trio médio tem na aza esquerda o veterano Suarez, que trabalhou bem para os companheiro Peruca e Araguez, impedindo na maior das vezes as investidas dos nossos.

Entre os atacantes, Sastre foi o melhor, quer pessoal ou conjuntivamente. Joga combinado com o cerebro, qual Romeu, e joga para o team. Peucelle, o ponteiro que parece mais boxeur do que outra coisa, ainda é util com seu jogo reservado. Prefere centrar largo a atirar sem proveito. Arrieta o center-forward estreante fracassou devido a severa vigilancia de Zarzur. Mesmo á parte nada vimos de excepcional no atacante que é inferior a Masantonio ou Cassan, seu substituto que impressionou pela sua conducta em campo. Baldonedo que veiu no logar de Moreno e De La Matta, é bom elemento e acreditamos que possa actuar melhor em gramado secco, pois se move com facilidade. E, finalmente Chuenco Garcia (Pé Torto), ainda é aquelle jogador que olha para a bola não se preoccupando com o adversario.

O QUE SE ESPERA HOJE

A situação meteorologica em São Paulo, determinará as caracteristicas de jogo que hoje serão executadas. Se o embate fôr disputado com terreno alagado, pouca differença irá fazer do de domingo. Acredita-se, apezar dos pezares, que a luta será melhor, se levando em conta que ambos os esquadrões já se encontram prevenidos.

No terreno praticavel, os nossos patricios reunem maiores possibilidades á victoria.

MODIFICAÇÕES

E' provavel que o nosso seleccionado se apresente modificado. Devido ao estado de saude de Junqueira e Tim, estes deverão ser substituidos por Florindo e Jair, conforme informações dadas pelo nosso correspondente na Paulicéa. Eis o provavel quadro: Almoré; Jahú e Florindo — Affonso, Zarzur e Argemiro; Adilson, Romeu, Leonidas, Jair e Carreiro.

NO PALESTRA

O match decisivo terá por local o campo do Palestra Italia, no Parque Antartica.

O HORARIO

O inicio do prelio, está marcado para ás 21 horas, o qual será irradiado pelas emissoras de São Paulo e Rio.

MESMO EMPATANDO PERDEREMOS

Para que possamos obter a "Copa Roca" é mistér que se vença. Em caso de empate perderemos por "goal-average". E' que os nossos leaes adversarios já conquistaram mais goals e de accordo com o regulamento ganhará o quadro que tiver saldo maior.

AS SUBSTITUIÇÕES

De accordo com o assentado, poderão ser feitas tres substituições, isto é, o arqueiro e os demais jogadores.

RENDA DIVIDIDA

A receita apurada, deduzidas as despesas, será dividida em partes iguaes.

HOJE OU AMANHÃ?

Caso chova hoje á noite, em São Paulo, o jogo será realizado amanhã, á tarde, com qualquer tempo.

JUIZ:
José Ferreira Lemos
TEAM BRASILEIRO
Aymoré
Jahu' — Florindo
Del Nero — Zarzur — Argemiro
Adilson — Romeu — Leonidas — Tim — Carreiro
TEAM ARGENTINO
Gualco
Salomon — Valussi
Araguez — Perucca — Arico Suarez
Peucelle — Sastre — Cassani — Baldomedo — Garcia.

A "A. D.-3" victoriou-se no certame de tiro da Olympiada Militar da 3.ª Região

PORTO ALEGRE, 23 (A. N.) — A "A. D.-3" triumphou no certame de tiro da Olympiada Militar da 3.ª Região, com ... 1 604 pontos.

A F. B. F. vae homenagear os chronistas sportivos

Recebemos da Secretaria da F. B. F. o seguinte officio:

Exmo. sr. redactor sportivo do DIARIO CARIOCA: "A Federação Brasileira de Football, no desejo muito sincero de render, de publico, a chronica sportiva as homenagens do seu reconhecimento pelos estimaveis e relevantes serviços que lhe tem sido prestados com dedicação e elevados propositos de cooperação, maxime, quando se trata dos Campeonatos Brasileiros, o que muito e muito tem concorrido para a diffusão e desenvolvimento do football, realizará em sua séde social terça-feira, dia 27 do corrente, ás 17 horas, uma reunião festiva dedicada aos jornalistas e locutores sportivos.

Ao ter a satisfação de transmittir-lhe esta communicação, tenho o prazer de convidar v. excia. em nome do sr. presidente, para honrar com a sua presença a reunião em que será um dos homenageados, convite que rogo-lhe o obsequio de tornar extensivo aos seus illustres e esforçados auxiliares.

Agradecendo antecipadamente a presença de v. excia., valho-me da opportunidade que se me offerece para apresentar-lhes os protestos de minha grande e distincta admiração. (a.) — Fernando Loretti Junior, pelo presidente".

Juca embarcou

Pelo "Cruzeiro do Sul" seguiu hontem á noite para São Paulo, o conhecido juiz José Ferreira Lemos.

Juca dirigirá no Parque Antarctica o match final entre Brasileiros x Argentinos, escolhido de commum accordo. O embarque do arbitro Ferreira Lemos foi muito concorrido.

Seguirá para S. Paulo o sr. Castello Branco

Hoje pela manhã partirá para São Paulo, via-aérea, o sr. Castello Branco, presidente da Federação Brasileira de Football. O leader da entidade regional irá na qualidade de director de sports terrestres da C. B. D.

Travessia de Porto Alegre, a nado

PORTO ALEGRE, 23 (A. N.) — Será realizada, n oproximo domingo pela segunda vez, a prova classica "Travessia de Porto Alegre, a nado". A importante prova conseguiu reunir 87 nadadores e seis nadadoras.

TIM, A INTERROGAÇÃO

JAIR SERA' O SUBSTITUTO

S. PAULO, (Do correspondente, do DIARIO CARIOCA) — No cotejo derradeiro para a conquista da "Copa Roca" de 1939 as attenções se encontram voltadas para a constituição do quadro brasileiro. E' quasi certa a ausencia de Tim que se encontra contundido seriamente. Todavia apesar de poucas serem as possibilidades do crack do Fluminense actuar, ha os que reunem esperanças de ver "El Peon" em acção. Todos os esforços têm sido envidados e o medico que o assiste, o sr. Francisco Patti sómente hoje á tarde dará seu parecer definitivo.

O tornozello esquerdo de Tim está muito inchado, impedindo que o meia-esquerda calce a shooteira.

JAIR, O SUBSTITUTO

Caso o "malabarista" não possa actuar será substituido por Jair, o magnifico deanteiro do Madureira. Será uma grande opportunidade para o meia suburbano revelar sua classe de optimo jogador.

Diario Carioca

Propriedade da S|A DIARIO CARIOCA

EXPEDIENTE

Directores:
Horacio de Carvalho Junior
J. B. Martins Guimarães
Chefe da redacção:
Dantas Jobim

Redacção, administração e officinas, praça Tiradentes, 77. — Endereço telegraphico: DIARIO CARIOCA — Telephones: Administração: 22-3635 — Officinas: 22-0824 — Assignaturas, 22-3018 — Gravura: 22-1785.

Nota — Os commentarios editoriaes deste jornal, sobre assumptos internacionaes, são de responsabilidade de seu director, dr. Horacio de Carvalho Junior.

PUBLICIDADE, 22-3018

ASSIGNATURAS
Para o Brasil:
Anno . . . . . 50$000
Semestre . . . 30$000
Para o Exterior
Anno . . . . . 100$000
Semestre . . . 55$000

Venda avulsa: Capital, $200; Interior, $300. Aos domingos, $200.

E' cobrador autorizado o sr. J. T. de Carvalho

CORRESPONDENTE GERAL
Percorre o interior do paiz a serviço desta folha o sr. Raymundo Perrotti, nosso correspondente geral.

Representante em Bello Horizonte: OSWALDO MASSOTE.

A CIDADE

O TRAFEGO E O "METRO"

Volta-se a falar na construcção de um "metro" para o Rio. E isto se liga immediatamente ao difficil problema do transito como se fosse uma grande solução, a solução unica, para a circulação dos vehiculos. A verdade, porém, é que a finalidade do "metro" é completamente outra e a sua installação sómente attingirá uma pequena parte do problema da circulação.

O "metro" resolverá principalmente o problema das distancias. A sua rapidez fará com que Copacabana, Ipanema, o Meyer como todos os bairros e suburbios reclamem menos tempo para serem attingidos pelos que, trabalhando no centro, residem nos suburbios. Não resta duvida que isto será, no futuro vago e imprevisivel, uma grande coisa para o carioca pois talvez até venha permittir aos netos da actual geração almoçar em casa todos os dias, apesar do horario limitado de que dispõem. O "metro" é essencialmente rapidez.

O problema do transito é outra coisa: é, principalmente falta de vias publicas, em determinados e limitadissimos trechos da cidade. Toda a communicação, toda a ligação entre as zonas sul e norte, se fazem quasi que exclusivamente através da rua Marechal Floriano e da Avenida. O problema do transito na cidade não existe, portanto, em realidade. O que realmente existe, isto sim, é o problema do transito em um pequeno trecho desta desorganizada "urbs" carioca. Um omnibus leva menor tempo da Tijuca á Praça da Republica, ou de Copacabana ao Monroe, do que do Monroe á Praça da Republica. Isto porque o grande congestionamento esta, em verdade, entre esses dois pontos. E isto ainda não foi convenientemente resolvido porque nunca foi olhado com esta simplicidade. Só se vê, só se estuda, o problema do transito na cidade inteira coisa que absolutamente não existe. E, como não existe, não pode ser resolvido. Dahi temos todas essas soluções propostas, para situações que poderemos enfrentar daqui a trinta ou cincoenta annos.

Resolva-se o caso da Avenida e da rua Larga, isto é, da ligação entre a Praça da Republica e o Monroe, que o problema do transito na cidade não dará mais por muitos annos, dores de cabeça a ninguem.

NOTICIAS DE PORTUGAL

UMA LEI SOBRE A ACÇÃO COLONIZADORA DO ESTADO

LISBOA, 23 (A. N.) — A Camara Corporativa continuou hoje o estudo do parecer elaborado pelo general Eduardo Marques, referente á proposta de lei sobre a acção colonizadora do Estado.

CONFERENCIAS COM O MINISTRO DAS COLONIAS

LISBOA, 23 (A. N.) — Estiveram em conferencia o ministro das Colonias, o governador geral de Moçambique e o governador do Banco Ultramarino.

UMA EXPOSIÇÃO DE FLORICULTURA NOS CENTENARIOS

LISBOA, 23 (A. N.) — A Municipalidade desta capital está organizando uma grande exposição de floricultura a qual será integrada nos festejos dos centenarios.

A GRIPPE ESTA' GRASSANDO EM TODO O PAIZ

LISBOA, 23 (A. N.) — O director geral de saude informou aos jornalistas desta capital que a grippe está grassando por todo o paiz, porém em caracter benigno.

PELAS CRIANÇAS FINLANDEZAS

LISBOA, 23 (A. N.) — Foi designado o dia dois de março proximo para a collecta, nos estabelecimentos de ensino, dos donativos destinados ás crianças finlandezas.

UM LIVRO DE DALADIER PARA SALAZAR

LISBOA, 23 (A. N.) — O sr. Daladier, primeiro ministro de França, offereceu ao sr. Oliveira Salazar o seu livro: "Em defesa da França", o qual contém uma expressiva dedicatoria.

CHEGOU A LISBOA O MINISTRO DO PARAGUAY

LISBOA, 23 (A. N.) — Procedente de Madrid, chegou a esta capital o novo ministro do Paraguay junto ao governo portuguez, sr. Arturo Bray, que foi cumprimentado pelo secretario do Ministerio dos Negocios Exteriores, pelo consul do Paraguay e por numerosos jornalistas.

O novo ministro paraguayo entregará suas credenciaes ao presidente Carmona no dia 2 do proximo mez.

HOMENAGEM AOS EX-COMBATENTES

LISBOA, 23 (U. P.) — A Liga dos Combatentes da Grande Guerra realizou uma cerimonia durante a qual foi entregue pelo embaixador da Inglaterra, sir Walford Selby, um manequim representando o soldado britannico da guerra de 1914. A cerimonia foi assistida por combatentes portuguezes, francezes, inglezes e belgas e realizou-se em presença de representantes navaes e do exercito e numerosas personalidades residentes nesta capital.

FALLECIMENTO

LISBOA, 23 (U. P.) — Falleceu hoje nesta capital o capitalista José Antonio de Almeida.

Chamados á Escola Technica do Exercito

Devem comparecer com urgencia á Escola Technica do Exercito, o 2º tenente José Regis dos Reis, aspirantes a official Manoel Moreira Caldas, Mario Henrique Narcimov, Eduardo Seifert e os civis ... Reinaldo Penna, todo... afim de tratarem da matricula naquelle Estabelecimento.

NA PREFEITURA

Estiveram com o prefeito: — generaes Almerio de Moura, Tricolor de Freitas, professores Ulysses Nonohay, presidente do 2º Congresso de Tuberculosas; Thiasselelly, drs. Andrade Maurity, Pinto Lima, Oswaldo de Oliveira Magalhães, Oliveira Reis, Alvaro Sodré, Octavio Guinle, Josino de Araujo Medeiros, Pacheco Chaves, Jorge Mattos, Mozart Lago, Renato Vianna, Paulo A. Rodrigues, Genaro Bittencourt, Affonso Cabral e membros de uma commissão de medicos, Assis Figueiredo, Julio Santiago, José Baptista de Azevedo Lima, Cesar Mello da Cunha e José Alves Filgueiras.

— Pelo seu assistente militar, cap. Isolino Ulha, o prefeito fez-se representar na cerimonia da entrega de um terreno em Ramos, doado pelo coronel Joaquim Vieira Ferreira, ao Syndicato dos Jornalistas Profissionaes.

— O prefeito despachou com o professor Clementino Fraga, secretario geral de Saude e Assistencia.

Regressou de S. Paulo o ministro João Alberto

De sua viagem a São Paulo, aonde fôra em missão especial, regressou, hontem, de avião, o ministro João Alberto Lins de Barros, presidente da Commissão de Defesa da Economia Nacional e director executivo do Conselho Federal do Commercio Exterior.

Mais tarde, o presidente da C. D. E. N. subiu a Petropolis, para avistar-se com o chefe da Nação, afim de dar conta dos resultados da sua missão.

Declarem os seus stocks de ovos

UM COMMUNICADO DA COMMISSÃO DE ABASTECIMENTO

A Commissão de Abastecimento scientifica as firmas que commerciam com ovos no Districto Federal que devem fazer na séde da mesma Commissão, na rua Misericordia 8, uma declaração dos seus actuaes stocks, bem como seus differentes centros fornecedores e productores.

A Commissão punirá, na fórma da legislação vigente, os infractores desta sua resolução.

Jornaes e Revistas

"Revista da Semana" — No seu conjunto, este numero da "Revista da Semana" é um magnifico espectaculo. Desde a sua capa, uma visão imponente do Jardim Botanico, esta edição se desdobra em revistas impressionantes e se impõe...

A "Revista da Semana" está ainda enriquecida de lindos "doublés" e de chronicas suggestivas.

"... da-plan" — Esta ... "... " numero 26 da revista ... a ... ... entre os ... leitores juvenis.

COMO ATTENUAR EM PARTE AS CONSTANTES ENCHENTES NA CIDADE

DA LIMPEZA PUBLICA DEPENDE ESSE GRANDE BENEFICIO PARA O CARIOCA

Actualmente não são precisos grandes temporaes ou prolongadas chuvas para que muitos bairros da cidade fiquem alagados, intransitaveis. Bastará, quando muito, quinze minutos de chuvas fortes para que o carioca se veja obrigado a se banhar, em lôdo e lama, para conseguir entrar na residencia.

Essa anormalidade, aliás de facil solução, provem do facto da Limpeza Publica não attentar melhor para um detalhe, que, sendo minimo, e tudo, para evitar essa deploravel situação de explicaveis, constantes e pequenos alagamentos da cidade.

E' certo que os violentos aguaceiros ultimamente verificados arrastam dos morros com a enxurrada, enorme quantidade de barro.

A' primeira estiada o pessoal da Limpeza Publica lança-se rapidamente ao ajuntamento do entulho, deixando-o ficar, todavia, á margem das ruas para ser removido depois.

Essa remoção, entretanto, nem sempre é feita com a brevidade exigida, por isso o entulho permanece nas vias publicas dias e até semanas.

Acontece, porem, nesse interim desabar sobre a capital inesperada pancada dagua.

A chuva não precisa ser muito forte e nem de longa duração para que a maior parte das ruas e praças se transformem num grande e navegavel lago.

E' que o entulho, com o aguaceiro, volta a se espalhar, localizando-se nos encanamentos e esgotos, provando, desse modo, os alludidos transbordamentos.

Portanto, depende da Limpeza Publica evitar a reproducção desses factos deploraveis, removendo de vez a lama para logar difinitivo.

Bem sabemos que o serio problema do escoamento das aguas na cidade não ficaria solucionado com a providencia acima suggerida, pois, que elle, pela sua complexidade dependiria de estudos technicos bastante apurados, porem, posta em pratica aquella medida, diminuiria em muito, de certo, a sequencia das assustadoras enchentes a que nos referimos.

Uma deliberação sabia e opportuna:

Comprar um lote, de terreno no

Jardim Carioca

TERRENOS GARANTIDOS PELO DECRETO - LEI N.º 58

Ilha do Governador

Um verdadeiro paraiso para verão, férias e "week-end". Conforto da cidade. Delicias de campo. Encantos de praia.

Preços ainda baratissimos

Compre por cobre o que vale ouro

Terrenos de valorização vertiginosa vendidos a pequenas prestações mensaes sem juros, com sorteios de quitação.

VISITE NO PROXIMO DOMINGO

O JARDIM CARIOCA

CONDUCÇÃO GRATIS

Av. Rio Branco 142 3.º and. Tel. 42-3812

PEQUENAS OCORRENCIAS POLICIAES

EM CONSEQUENCIA DE UMA QUEDA, NA RESIDENCIA, O OPERARIO FOI' INTERNADO NO H. P. S.

Tentou contra a vida — O larapio foi preso quando dirigia o automovel que furtára — O cadaver boiava num remanso com os punhos cortados — Preso quando se preparava para assaltar — Caiu do bonde — Até no passeio foi atropelado — No Hospital Miguel Couto

Luiz Nunes, de 50 annos, casado, operario, morador a rua Sára nº 18, quando procedia a arrumação de diversos objectos trepado em uma escada, esta tombou, atirando-o pesadamente ao solo, em consequencia de que soffreu fractura da perna direita.

A victima foi soccorrida pela Assistencia, sendo, apos os curativos internada em estado grave no Hospital de Prompto Soccorro.

O larapio foi preso quando dirigia o automovel que furtara

Os frequentes casos de furtos de automoveis verificados, na cidade, nestes ultimos tempos, levaram as nossas autoridades policiaes a tomar uma providencia energica, no sentido de cohibir semelhante delicto.

Sabia-se que um grupo de malandros especializara-se nessa modalidade de furto. Apoderavam-se dos carros particulares, de preferencia as "limousine", e, após realizarem um passeio pela cidade abandonavam o vehiculo, no logar que melhor lhes parecesse. Ultimamente, porém, os larapios não abandonavam mais os carros. Transformavam-n'o, pintavam-no de novo, e procuravam revendel-os ao primeiro incauto que encontrassem. Para isso, os gatunos installaram garagens, dotando-as do apparelhamento necessario para desfazer as caracteristicas dos vehiculos furtados. Convem accentuar que a policia, até o presente momento, não conseguiu localizar nenhuma dessas officinas, apesar dos esforços despendidos. Contudo, ás autoridades estão na pista da perigosa quadrilha, tendo já conseguido deter um dos seus membros. Chama-se elle Wilson Alipio Ferreira, residente á rua Francisco Muratori, 5 apart. 39.

Wilson furtara no dia 20 do corrente, o carro n. 11.527, de propriedade do sr. Raul Ferreira, que se encontrava estacionado na rua Mariz e Barros, e fôra preso, hontem, na rua Barata Ribeiro, quando dirigia aquelle vehiculo, cujo numero mudara para 152.

O cadaver boiava num remanso, com os pulsos cortados

Pessoas que transitavam por uma das margens do rio Guandu-Assu', em Santa Cruz, depararam com o cadaver de um homem que fluctuava nas aguas, tendo, immediatamente, communicado o facto ás autoridades do 20º districto.

Ao local compareceu o commissario Ubaldo, que deixou de tomar as providencias necessarias, por constatar que o facto não era da sua jurisdicção e sim das autoridades do Estado do Rio. Mesmo assim o commissario Ubaldo tomou a iniciativa de prender o cadaver com um cipó, para evitar que a correnteza o levasse rio abaixo.

Regressando a sua delegacia, o commissario Ubaldo communicou-se com a 3ª Delegacia Auxiliar, pondo-a ao par do occorrido, tendo esta, por sua vez, scientificado a Delegacia de Ordem Politica e Social fluminense.

Preso quando se preparava para assaltar uma casa residencial

No momento em que pretendia assaltar um predio, situado na esquina da rua Vieira Souto, foi preso pelo delegado Frota Aguiar, o larapio José Alvaro Cardoso, residente na estação de Braz de Pinna.

Ao ser surpreendido pela autoridade, e, vendo-se impossibilitado de fugir, o larapio esboçou um gesto de reacção, tentando intimidar o delegado, de arma em punho.

Entretanto José Alvaro Cardoso não conseguiu o seu objectivo, sendo subjugado e conduzido para a delegacia do 2º districto, onde foi autuado.

O meliante estava sendo de ha muito, procurado, pois ha mezes assaltara a residencia do sr. Candido Lobo, em Santa Thereza.

Caiu do bonde

Ao tentar tomar um bonde em movimento, na rua Leopoldo, foi victima de uma quéda de consequencias desastrosa, o operario Philadepho de Miranda, de 28 annos de idade, solteiro e residente á rua Ferreira Pontes, 518.

O operario, que ficou com o pé esquerdo sob as rodas do reboque do electrico, teve os soccorros da Assistencia, sendo, em seguida, internado no Hospital de P. Soccorro.

Até no passeio foi atropelado

O menino Mario, filho de Pedro Ivo de Carvalho, de 7 annos, morador á rua Meyer nº 29, hontem á noite, quando brincava no passeio em frente á residencia, foi colhido por uma bicycleta, dirigida por um soldado de policia.

A victima soffreu ferimentos na cabeça, sendo, medicada no Posto de Assistencia do Meyer.

Tentou contra a vida ingerindo guaiacol

Por motivos que não quiz declarar, tentou contra a existencia, hontem, á noite, na residencia, á travessa Pedregues nº 25, Norival de Souza, de cor preta, com 26 annos, casado e brasileiro.

Soccorrido pela Assistencia o tresloucado retirou-se apos os curativos.

No H. Miguel Couto

Foram soccorridos, hontem, no Hospital Miguel Couto, as seguintes pessoas, victimas de diversos accidentes:

Roberto, de 8 annos, filho de Armando Canongia, morador á travessa Martins Ferreira, 284, que apresentava fractura da perna direita em virtude de ter sido colhido por auto na Avenida Vieira Souto.

— Maria Ritta de Souza, de 26 annos, solteira, moradora á rua Real Grandeza n. 138, que apresentava ferimentos no frontal e escoriações produzidas por automovel na rua Visconde de Pirajá em frente ao numero 154.

— Miguel Loureiro de Paiva, de 28 annos, solteiro, soldado naval, residente á rua Humaytá n. 155, com ferimento no frontal proveniente de quéda na residencia.

— Maria Thereza Lopes, de 86 annos, casada, moradora á rua S. Clemente, 107, ap. 5 com ferimento no nariz, produzido por quéda na propria residencia.

— Renato, de 8 annos, filho de Feliciano Couto Menor, residente á rua General Severiano n. 100, casa 32, com ferimento no frontal produzido por quéda na residencia.

— Severino, de 3 annos, filho de Francisco Ferreira, domiciliado á rua Siqueira Campos n. 252, com ferimento no frontal por ter caido na residencia.

— José, de 3 annos, filho de Sebastião Gonçalves, morador á rua Pompeu Loureiro numero 70, com fractura na perna direita proveniente de quéda na residencia.

— José Pires Sobrinho, de 23 annos, solteiro, commerciario, morador á rua Cosme Velho n. 174, com contusões no braço esquerdo e escoriações, produzidos por quéda na residencia.

— Maria, de 4 annos, filha de Idalino Borges Moreira, morador á rua São Clemente numero 481, com ferimento nas palpebras proveniente de uma quéda na residencia.

Desgostos Intimos Levaram-na a Tentar Contra a Existencia

A joven senhora, de 16 annos de edade, ingerira acido phenico

Elza de Mattos Silva, de 16 annos de edade, casada, moradora á travessa Navarro nº 379, andava ultimamente acabrunhada e procurando isolar-se de tudo e de todos.

Aos seus intimos, a pobre senhora dizia que não fora feliz no casamento, não declarando, todavia, os motivos de sua desdita.

E nessa angustiosa situação encontra-se algum tempo aquella senhora, até que hontem, á noite, exhausta e sem forças para resistir á idea tragica que lhe empolgava o espirito, poz em ordem alguma coisa mais urgente e indispensavel, trancando-se a seguir, em seu quarto, onde ingeriu acido phenico.

Pessoas da casa que tiveram a attenção despertada pelos gritos da victima, solicitaram para a mesma os soccorros da Assistencia.

Conduzida para o Posto Central da Praça da Republica, a tresloucada senhora, após a tradicional lavagem estomacal que a poz fóra de perigo, retirou-se em seguida para o respectivo domicilio.

28 milhões de contos só em aviões !

Segundo informa o "New-York Herald Tribune", as vendas americanas de aviões e material sobresalente ultrapassaram, em 1939, a ... 700.000.000 de dollares (cerca de 14 milhões de contos de réis !). E' interessante acrescentar que as fabricas dos Estados Unidos receberam, ainda no anno passado, encommendas no valor de .... 700.000.000 de dollares, encommendas essas que estão sendo entregues em 1940. Deste modo, os fornecimentos americanos attingem a somma de .. 28.000.000:000$000

Ahi está um indice da riqueza yankee.

O Pagamento de Extranumerarios

OS INTERMINAVEIS CANAES BUROCRATICOS A QUE ESTA' SUJEITO

A lei dos extranumerarios, actualmente em vigor, trouxe, não ha duvida, certas garantias para a classe de servidores publicos. Acontece, entretanto, que o processo de pagamento de vencimentos desses auxiliares da administração publica está sujeito a uma serie de delongas, a confecção de folhas obedece as normas anteriormente em vigor, passando por interminaveis canaes burocraticos. Segundo já foi publicado na imprensa, uma simples folha de pagamento passa por cerca de setenta funccionarios para receber "vistos" e "conferes".

Assim, nos Ministerios, mesmo que providenciada com presteza, ella demora quatro ou cinco dias. São as exigencias de protocollo, a informação do funccionario competente e, por fim, o expediente para a sua remessa ao Tribunal de Contas.

Quando chega ao Tribunal, outras tantas exigencias são feitas, ou, em caso contrario, o que é peor, a volta da folha á repartição que a organizou para effeito de uma corrigenda. Ahi então, verifica-se um atraso enorme, vindo este prejudicar ainda mais os extranumerarios interessados. Deve-se resaltar bem isto porque esses servidores, em regra geral, ganham menos que os funccionarios e effectivos.

Tomando, pois, o tempo que uma folha gasta para ir da repartição que a organizou ao Thesouro Nacional, é facil constatar que ella leva, pelo menos, quinze dias no trajecto. No Ministerio respectivo, a folha demorou, vamos dizer por baixo, quatro ou cinco dias, e no Tribunal, tambem quatro ou cinco dias: sommemos a isso mais cinco dias de protocollo e contadoria e teremos, então, os quinze dias previstos. Mas, o calculo feito não é regra geral. Ha folhas de pagamento, por exemplo, que levam em transito mais de um mez.

O que, entretanto, focalizamos pode ser chamado como aspecto burocratico do caso. E' justo tambem focalizar os dissabores e aborrecimentos por que passam os extranumerarios que procuram acompanhar as folhas. Nos Ministerios, geralmente, tudo corre bem, por isso que, attenciosos, os collegas procuram encaminhal-as, com presteza, ao Tribunal de Contas, quando, então, começam a surgir complicações. No Tribunal, o protocollo presta, muitas vezes, informações vagas e imprecisas.

Afflictos, como é natural, para saberem se as folhas estão em ordem, dirigem-se elles aos funccionarios do Tribunal encarregados de informal-as para submettel-as á apreciação dos ministros para o necessario registo. Alguns desses encarregados informam do andamento das folhas, tranquillizando os interessados ou declarando que estas necessitam de taes e taes corrigendas. Outros, entretanto, em flagrante contraste com o tratamento que o proprio presidente do Tribunal de Contas dispensa a todos, respondem descortezmente e, ao mesmo tempo, fazem um sigillo que não se compreende, nem se justifica, em torno do caso. E' preciso levar em conta que os extranumerarios que vão ali não são procuradores de casas commerciaes e que uma folha de vencimento não é uma factura dessas casas commerciaes.

Por tudo isso, o presidente do Tribunal de Contas, emquanto perdura esse actual estado de coisas, prestaria um inestimavel serviço aos extranumerarios se mandasse baixar instrucções na repartição que dirige, com elevação de vistos, no sentido de que os funccionarios encarregados de informações em folhas prestem esclarecimentos a respeito, sem certas formalidades burocraticas. Impõem-se, não ha duvida, taes instrucções, por isso que a situação dos extranumerarios merece ser amparada.

Desconto interno para os rapidos do Club

O ministro da Guerra, em nota de hontem declara que fica autorizado o desconto interno pelas unidades repartições e estabelecimentos dos emprestimos "rapidos" effectuados pelo Club Militar, a exemplo do que se procedeu com outras associações.

General nomeado para um inquerito

O ministro da Guerra, em data de hontem, nomeou o director da Infantaria, general Boanerges Lopes de Souza, para proceder a um inquerito policial-militar.

O cel. Zenobio da Costa vae presidir um inquerito

Pelo commando da 1ª Região Militar, foi nomeado o coronel Euclydes Zenobio da Costa, commandante do 3º Regimento de Infantaria, para proceder a um inquerito policial-militar. Tambem foi nomeado para um outro inquerito o capitão Hermes Vieira Chaves.

Regressou o general

De sua inspecção ás obras do Piquete e Rezende, regressou hontem a esta Capital, o general Raymundo Sampaio, director da Engenharia. O regresso desse official general, acompanhado de seu ajudante de ordens, capitão Arnaldo da Matta, foi antecipado devido o máo tempo reinante naquellas localidades.

Chegou o capitão Keller

Do 4º R. C. D. sédiado em Tres Corações, onde vinha servindo ha mais de um anno, chegou a esta Capital o capitão Rodrigo Ferraz Keller, o qual se apresentou hontem ás altas autoridades militares. O antigo ajudante de ordens do ministro Eurico Dutra, vae tirar o curso no Centro de Instrucção de Moto-Mecanisação, razão de sua vinda para esta cidade.

Patente de invenção n. 20.246

Momsen & Harris, Agente Official da Propriedade Industrial, estabelecida á praça Mauá, n. 7, 18º, nesta cidade, encarrega-se de promover o emprego de "**Valvula de limpeza, com quebra vacuo**", privilegiada pela patente, supra exarada, de propriedade da Crane Co.

FACULDADE DE DIREITO DO RIO DE JANEIRO

(Reconhecida pelo Dec. 3.772, de 28 de Fevereiro de 1939)

Séde : RUA ARAUJO PORTO ALEGRE, 36

Director : DR. PEREIRA LIRA

Cursos Diurno e Nocturno

— As transferencias serão processadas de accordo com a legislação federal.